la vie juive

Disponible partout grâce à l'application Makom

20

TOUT SAVOIR SUR POURIM

MAGAZINE GRATUIT!!!

LEÏLOUY NICHMAT EDITH ESTHER BAT ALICE BENSOUSSAN 14 KISLEV 5779

בס"ד

HOTEL CLUB SANGHO PRIVILEGE & SPA

Au coeur de la palmeraie de Marrakech ****

pessah - פסח

תשע"ט 2019

19-28/4

1190 €

MARRAKECH

cadeau*
un enfant de-12 ans
gratuit
*limite à 20 enfants

ESPACE ORGANISATIONS

Prestations:

Hebergement 10 jours
La pension complète
2 sedarim organises-privé
Eaux minérales, boissons soft vins ...
Synagogue à l'hôtel
Mini-club, Baby - club avec p.a.f
Mimouna grandiose avec un plateau d'artistes.

Sport et loisirs, S.p.a, centre de bien-être ,picine interieur, sauna, hammam, jacuzzi, équitation,squash, courts de tennis, terrain de football, golf, basketball, pétanque, volley-ball,table de tennis , jeux aquatiques ,cours d'aerobic...

Pour votre confort le nombre est limité à 200 participants

kasher sous la surveillance de la Yechiva Mei Nahal Rav Ovadia Yossef za"l
תחת השגחת בית מדרש לרבנים של הרב עובדיה יוסף זצ"ל

lev26@orange.fr tel: 01 77 50 76 28 +972 52 5579515

LE MIRACLE DE POURIM

Le miracle de Pourim est un pharadigme du miracle caché, qui tranche avec les miracles évidents tels ceux de la longévité de la petite fiole d'huile à Hanoucca ou de l'ouverture de la Mer Rouge à Pessah.

En résonnance avec ce thème de l'imperceptibilité, nous pouvons remarquer que le signe zodiacal correspondant au mois d'Adar est le poisson. Or l'une des principales caractéristiques du poisson est qu'il est dissimulé aux regards, invisible, caché par les eaux. Le symbole même de ce mois donne le ton de la fête de Pourim.

Mais Dieu se cache uniquement dans le but que nous le recherchions. Une vielle blague juive évoque le triste sort d'un enfant qui joue à cache-cache, et qui pleure : « Je me cache mais personne ne me cherche ! » L'image peut convenir à Dieu qui « se plaint » : « Je me cache, mais Mon peuple ne me recherche pas ! »

Les voies de Dieu sont souvent impénétrables. Nous ne comprenons pas facilement pourquoi les choses se passent comme elles se passent. Nous pensons même parfois que si nous étions Dieu, nous ferions les choses d'une manière différente.

En ces jours de tension pour Israël et pour le peuple juif à travers le monde, nous pouvons nous conforter dans l'idée que, même si la main de Dieu n'est pas clairement visible, Il reste maitre de Son monde : « Voici, le protecteur d'Israël ne sommeille ni ne dort » (Psaumes 121:4). Il est caché, mais Il est toujours présent, omniprésent. Cela peut être difficile à concevoir, mais nous trouvons réconfort dans la promesse de Dieu qu'à l'avenir « Je ne vais plus cacher ma face » (Ezéchiel 39:29).

RABBIN EMANUEL FELDMAN

ROYAL Dream

PESSA'H 2019 de Luxe

Costa Brava - Barcelone

Du 19 au 28 Avril 2019

A 1h30 de Perpignan et 1h de Barcelone

TARIFS: 1490€ par adulte ---- 1290€ pour les 50 premiers inscrits! ----

tarifs dégressif pour les enfants

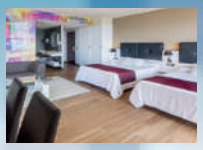

Hôtel TROPIC ★ ★ ★ ★ SUPERIEUR

en bord de mer

CHAMBRES ENTIÈREMENT RÉNOVÉES EN 2017

Séjour Glatt Cachère Laméhadrine sous la haute surveillance de Rav E. CREMISI Dayan de la Kehila B.Y. Meir Montréal

SANS KITNYOT - SANS CHROUYAH

SALLE DE SPORT
COURS DE ZUMBA
PISCINE EXTERIEURE
ANIMATION DE FOLIE!
EXCURSIONS ORGANISÉES
MINI CLUB OFFERT
POUR ENFANTS ET BÉBÉS
SEDER COLLECTIF ORGANISÉ
COURS & CONFÉRENCES
CONGRÈS MEDICAL
BETH HAMIDRACH

Pour tous renseignements contactez nous
Mr. GHEBALI
FRANCE 01.77.38.19.74 ou 06.20.39.77.11
ISRAËL 00972.5.86.43.13.89
ANGLETERRE: 0044 02 03 14 74 840
info@royaldream.net
WWW.ROYALDREAM.FR
"BY GUEOULACLUB'S"

MORDECHAÏ, UN MODELE DE SAGESSE ET D'ACTION COMMUNAUTAIRE

Le récit consigné dans la Meguillah tourne autour de quatre personnages principaux : le roi des Perses et des Mèdes Aussuérus, son conseiller Haman, la jeune Hadassah- Esther, future reine, et Mordechaï. Les origines de ce dernier restent mystérieuses, mais la meguillah nous permet de nous faire une idée de sa personnalité et de sa grandeur d'âme.

Il apparaît avant toute chose que Mordechaï est un homme qui se préoccupe du sort de son prochain et s'en estime responsable. Un premier exemple nous est donné par le fait qu'il ait recueilli et adopté Esther, une orpheline. Cet acte de hessed, de bonté, ne peut être accompli que par un être doué de sensibilité et de générosité. Une fois Esther retenue parmi les candidates à la succession de Vashti dans le cœur d'Assuérus, il témoigne d'un dévouement considérable en allant s'enquérir chaque jour du bien- être de la jeune fille.

La méguillah , rapporte à son sujet qu'il marchait,

hit'halekh, devant le quartier des femmes. Le rav Soloveichik zal explique que ce terme évoque une activité intense, tel Noé qui marchait avec D. ieu : Mordechaï consacrait son temps et son énergie à connaître la situation présente d'Esther et à se préparer à l'avenir.

Même après l'accession d'Esther au trône, le texte précise qu'il se tenait devant les portes du palais : aux yeux de Mordechaï, le destin de la jeune fille, même reine, demeurait incertain. Le roi ne s'était-il pas déjà débarrassé d'une épouse qui n'avait pas ses faveurs ? La crainte qu'Esther pût connaître une fin identique l'incitait à demeurer vigilant. Quelques versets plus loin, une autre indication nous est donnée concernant le caractère de Mordechaï : « Mais Modechaï ne s'agenouillait ni ne se prosternait». En dehors de tout contexte, on aurait pu y lire une forme d'orgueil, voire d'arrogance personnelle. Or tout s'éclaircit quand, étonnés par son obstination, les gardes royaux transmettent à Haman la justification que Mordechaï leur avait fournie : « …Il leur avait raconté qu'il était juif. ».

Autrement dit, son refus catégorique de s'incliner devant Haman était l'expression de son attachement passionné à son identité et à son peuple. Il est vrai que, au regard du risque qu'il encourait, Mordechäï aurait pu s'exécuter, mais il jugeait que la circonstance appelait une affirmation de son identité et un Kiddoush Hashem, une sanctification du nom divin. C'était là, un exemple de sa détermination d'être un Ish Yehudi, un homme juif, avec toute la dignité et l'intégrité que cela suppose.

GRAND RABBIN
OLIVIER KAUFMANN,
DIRECTEUR DE L'ECOLE
RABBINIQUE DE FRANCE

Certes, il est légitime de s'interroger, rétrospectivement, sur le bien fondé de cette position : n'a t-il pas condamné son peuple en agissant ainsi ? Sur le moment, Mordechaï est

persuadé que l'ire de Haman le viserait lui seul, et il était disposé à en assumer les conséquences. Mais bientôt, ce contentieux entre Mordechaï et Haman dépasse l'affrontement entre personnes et menace la survie de la nation juive. Voici qu'un nouveau Mordechaï se révèle à nous : il prend fermement la direction des opérations, tout en pleurant, réfléchissant et redoutant le malheur annoncé. Sans doute aurait- il pu tirer son épingle du jeu n'avait-il pas sauvé la vie du roi ?, mais il se met en devoir de protéger les intérêts de tout le peuple. La mise en garde qu'il adresse à Esther : « Ne te berce pas de l'illusion que, seule d'entre les juifs, tu échapperas au danger grâce au palais du roi », n'est autre que celle qu'il adresse à lui-même. Profondément lié à sa communauté, il n'épargne aucun recours pour tenter de faire abroger le décret infâme, tant sur le plan politique qu'en s'en remettant au Tout Puissant.

Sensibilité, dévouement, attachement viscéral à sa condition juive et à sa communauté : telles étaient les qualités de Mordechaï. La suite nous est connue : le salut miraculeux des juifs des cent vingt-sept provinces, Mordechaï promu vice roi…Cependant, à la fin de la méguillah, nous nous apercevons que l'homme ne fait pas l'unanimité : on apprend qu'il était « accepté par la plupart de ses pairs, non par tous. D'après le Talmud (Meguillah 16 b), cela signifie qu'une partie des membres du Sanhédrin se sont détournés de lui. Nos maîtres décrivent pourtant Mordechaï comme un grand sage, parlant soixante-dix langues. L'exégète Rachi précise que les détracteurs de Mordechaï lui reprochaient de passer moins de temps à l'étude depuis qu'il avait pris ses fonctions politiques.

Cet élément est une fois encore caractéristique de Mordechaï : au mépris de sa volonté intime de s'adonner à l'étude de la Torah, il se trouva engagé dans la gestion des affaires de la cour. Il s'agissait à ses yeux d'un devoir, d'une responsabilité nationale, à laquelle il ne pouvait se dérober s'il voulait protéger sa communauté. Mordechaï comprit que, bien qu'il aspirât à «vivre dans la maison de D.ieu», il lui fallait servir sa génération de son mieux.

Pour Mordechaï, comme pour nous tous, l'action communautaire demande parfois des sacrifices : du temps, de l'énergie, des loisirs, parfois de l'argent. Inspirons-nous du héros de l'histoire de Pourim : ne nous détachons pas de nos frères, restons ouverts à leur sort, en ne craignant pas de malmener quelque peu notre confort pour être à la hauteur de cet idéal du Ish yehudi.

AGENCE CAROLE TIDGHI
37, rue Louis Goux - 69100 Villeurbanne
Tél: 06 52 26 91 39 - revuelaviejuive@gmail.com
www.laviejuive.fr

DIRECTEUR DE LA PUBLICATION ET RESPONSABLE DE LA RÉDACTION
Carole Tidghi

STUDIO GRAPHIQUE
Eden Kalfon Melloul

TEXTE BIBLIQUE
Rav Chlomo Grinbaum
Lamed.fr
Rabbin Emanuel Feldman
Gabriel Cohen
Aish.fr
Dr Eli Botbol

N°ISSN
2428-7873

TIRAGE
25 000 exemplaires - National
Dom Tom et Suisse (Genève Lausanne)
Publication Gratuite Bimestrielle
Imprimé en U.E
Ce magazine a été réalisé en partenariat avec notre sélection d'annonceurs qui a le plaisir de mettre à votre service leur professionnalisme et leur sympathie.
N'hésitez pas à faire appel à eux.

מרבין בשמחה

Tout le monde sait que l'année juive commence à Roch Hachana, en Tichri. Mais ô surprise, il y a en fait deux manières de calculer l'ordre de notre calendrier. Celle qui nous est la plus habituelle suit l'ordre établi par Hillel l'Ancien pendant la période talmudique et se réfère aux mois selon leurs noms babyloniens, Tichri, 'Hechvan, etc.

L'autre méthode est utilisée par la Torah elle-même. Elle ne désigne pas les mois par des noms mais par un nombre ordinal, « le premier mois », « le deuxième mois », etc. Le « premier mois » est Nissan, dont l'événement essentiel est la fête de Pessah, commémoration de notre délivrance d'Egypte. Selon l'autre calendrier, Nissan serait le septième mois !

Les deux façons de compter le temps conduisent à quelque chose de fascinant :

Tichri est le mois qui marque la création de l'Homme. Pour nous, créatures mortelles, c'est l'événement central de l'histoire humaine. Par conséquent, Tichri est le premier mois.

Cependant, D.ieu voit les choses sous un angle différent. Ainsi que l'exprime Sa Torah, l'histoire ne trouve sa signification que lors de la naissance de la nation juive. C'est pourquoi, Nissan est le premier mois.

Ceci nous amène à Adar, le mois de Pourim, qui précède directement Nissan. D'après la Torah, c'est le dernier mois du calendrier hébraïque. Adar est souvent décrit comme le « mois de l'obscurité » car nous n'avons jamais été aussi proches de l'anéantissement total que pendant le gouvernement d'Haman. La lumière de Nissan, de la libération, aurait été éteinte si Haman avait mené son complot à bonne fin. Grâce au miracle de Pourim, l'obscurité s'est transformée en clarté.

LE MOIS DE ADAR

COPYRIGHT © 2008 LAMED.FR

« Lorsqu'approche le mois de Adar, notre joie augmente », comme il est écrit dans la Méguila : « Le mois où leur tristesse fut changée en joie… ».

מי שנכנס אדר

POISSONS ET FERTILITÉ

Adar est le mois juif qui porte bonheur. En effet, Pourim est la fête la plus joyeuse de toute l'année. Selon les Sages, « Lorsqu'arrive le mois d'Adar, on multiplie les manifestation de joie ». Pourquoi Adar a-t-il cette réputation de joie si bien méritée ?

Le signe astral d'Adar est celui des Poissons. Ceux-ci sont très fertiles et, pour cette raison, sont considérés comme étant un symbole de bénédiction et de fécondité. En hébreu, la bénédiction se dit bra'ha, la racine de ce mot étant constituée des lettres bet, reïch et kaf. La numérologie juive (guématria) leur attribue respectivement les nombres 2, 200 et 20. Chacun d'entre eux est le résultat du produit de 2 par 1, 10 et 100, ce qui signifie que le concept juif de « bénédiction » s'entrecroise avec la fertilité représentée par les deux poissons d'Adar. Après tout, s'il y a quelque chose de bon, pourquoi ne pas l'augmenter ?

L'inverse de la bénédiction est la contrainte ou la limitation. Adar est le mois pendant lequel Haman menaça non seulement de limiter notre présence mais de l'effacer totalement. Mais le destin avait un autre plan.

NAISSANCE ET MORT DE MOCHÉ

Pendant la période de la destruction du Premier Temple, les Juifs furent exilés à Babylone, qui, par la suite, fut dominée par l'Empire perse. En fin de compte, presque tout le monde connu appartint à cet empire, ce qui fit que tous les Juifs tombèrent sous l'autorité perse, quel que soit l'endroit où ils vivaient. Haman, le premier ministre malfaisant de Perse, tira au sort le jour où tout son royaume serait débarrassé des Juifs, Judenrein.

Le « jour de veine » d'Haman fut le 13 Adar. Et quand il s'aperçut que cela tombait ce jour-là, apparemment par hasard, il redoubla de joie- parce que c'est le 7 Adar que Moïse mourut. Moïse était le Juif dans sa quintessence ; d'après les Sages, il est équivalent à tout le peuple juif collectivement - la tête qui contrôle le « corps » de la nation et qui lui procure la vision, l'articulation et la direction. Pour Haman, le sort qui tomba en Adar signifia que son plan de détruire tout ce que Moïse construisit devait réussir.

Ce qu'Haman ignorait, c'est que le 7 Adar fut aussi le jour où Moïse naquit. Alors qu'Haman supposait que ce serait celui de la mort de la nation juive, ce fut celui da sa renaissance.

JEUX CONCOURS

5 PLACES À GAGNER CARRÉ VIP EN ENVOYANT UN MAIL À

CAROLETIDGHI@FREE.FR

HUMILITÉ ET POISSONS

Il y a encore une autre signification aux poissons en tant que signe zodiacal d'Adar.
Il y a encore une autre signification aux poissons en tant que signe zodiacal d'Adar.
Dans la conception occidentale, où la célébrité et le succès vont de paire, la modestie semble être l'opposé de la bénédiction.
Les poissons passent toute leur vie sous l'eau, à l'abri des regards humains. Selon nos Sages, ce que l'on peut observer aisément ne bénéficie pas de bénédiction. Seul ce qui est caché à nos yeux, en jouissent. Ceci est dû à la relation directe existant entre modestie et bénédiction.
Bien entendu, dans la conception occidentale, où la célébrité et le succès vont de paire, la modestie semble être l'opposé de la bénédiction.
Toutefois, la Torah nous enseigne qu'en s'exposant ainsi - plutôt que d'en retirer une bénédiction,
c'est-à-dire de pouvoir se développer au maximum - on court le risque de devenir ce genre de personne qui n'a d'autre moi que le masque qu'elle porte afin d'être celle qu'elle pense que les autres voudraient voir.
La Torah décrit Moïse comme étant « l'homme le plus humble ». Il a vécu modestement et cela s'est enraciné dans notre identité nationale juive. Nous avons toujours attaché plus de prix à la modestie qu'à l'orgueil. C'est pourquoi, les poissons, le signe d'Adar, représentent l'avant-dernier symbole du peuple juif.

CELÉBRATION DES MIRACLES CACHÉS

On aurait pu s'attendre à ce que la Méguila décrive par le menu le miracle de la défaite d'Haman, reconnaissant ainsi l'Auteur de tous ces miracles. Cependant, ce qu'on y trouve est tout à fait différent. Le nom de D.ieu n'est même pas mentionné une seule fois tout au long du récit. Le Héros n'est jamais sur scène mais occupe néanmoins le rôle central de tout le drame.
Evidemment, il n'est pas donné à tout lecteur de la Méguila de remarquer la présence subtile mais cependant irrésistible de D.ieu. Les événements qu'Il orchestre sont recouverts de plusieurs couches d'apparentes coïncidences, d'intrigues politiques, de causes et effets naturels. Pour les Sages, il s'agit d'un « miracle caché », ce qui signifie qu'il nous appartient d'appréhender la réalité à couches multiples déployée devant nos yeux ou bien tout simplement de la nier et de tout attribuer au hasard.
Ceci nous amène à poser cette question importante: pourquoi D.ieu dissimule-t-il et révèle-t-il Sa présence de manière simultanée? Pourquoi ne pas délivrer les Juifs au moyen d'un spectacle grandiose, avec du tonnerre et des éclairs, qui aurait valu la peine à la Metro Goldwin Mayer d'en faire un film de même niveau que les Dix Commandements ?
Pour répondre à cette question, il faut tout d'abord en poser une qui est de loin plus fondamentale : pourquoi le monde est-il si complexe, si plein de contradictions apparentes ? Le monde possède un ordre compliqué et une beauté impressionnante, alors qu'en même temps, il y a tant de chaos et d'horreur innommable. Pourquoi ?
La réponse est qu'il nous est loisible de regarder profondément et de reconnaître les deux aspects de la réalité. Il est tentant d'avoir recours à une sim-

plification superficielle, d'ignorer les fissures dans la façade de la perfection que l'on aime voir quand on regarde dans le miroir. Bien entendu, cela exige un tant soit peu d'effort, tel que d'ignorer la réalité et de bien s'installer dans le refuge tranquille de sa voiture et de sa maison confortables. Tout cela implique quelque reniement majeur.

La seconde manière d'aborder la question est de prendre un plaisir masochiste en dépeignant le monde en noir. Le prix que ces personnes paient en amertume et cynisme blasé est élevé mais elles ont l'impression de recevoir en échange quelque chose de précieux qui est de « voir les choses comme elles sont ». Le problème est que de telles personnes rejettent autant la réalité que celles du premier groupe.

Le point de vue juif est que le chaos et l'ordre en fait coexistent et que chacun d'eux a une finalité. Nous sommes censés faire face aux défis posés par le côté difficile de la vie et trouver l'inspiration dans la beauté et la joie qui nous sautent aux yeux dès que nous les ouvrons. De temps en temps, D.ieu ouvre les portes assez grandes pour nous transmettre un message qui peut nous soutenir lorsque la vie semble sans espoir. Le message est le suivant : « Je suis là maintenant comme Je l'ai été depuis le début et Je serai toujours là pour vous. Non seulement quand la mer se fend en deux ou quand Ma présence vous submerge mais aussi quand vous décidez de Me voir. »

Ceci est le message essentiel de Pourim. Il s'agit de faire ce type de choix - le choix le plus considérable et le plus joyeux que l'on fera jamais.

«Le mois qui se transformera pour eux de la tristesse à la joie, du deuil à la fête»

Adar est le mois juif qui porte bonheur. En effet, Pourim est la fête la plus joyeuse de toute l'année. Selon les Sages, « Lorsqu'arrive le mois d'Adar, on multiplie les manifestations de joie ». Pourquoi Adar a-t-il cette réputation de joie si bien méritée ?

Cette augmentation de la joie peut s'exprimer dans tous les domaines de la vie courante, et ne doit pas nécessairement être rattachée à l'accomplissement d'une mitsva ; l'essentiel étant d'être joyeux.

Ce mois étant favorable au peuple juif, il est conseillé à celui qui doit comparaître devant un tribunal pour un litige qui l'oppose à un non-Juif, de le faire pendant le mois d'Adar.

Pour cette même raison, on a coutume de célébrer les mariages pendant tout le mois d'Adar, et non pas (comme dans le cas de la plupart des autres mois hébraïques) seulement pendant la première partie du mois, lorsque la lune, symbole du peuple juif, est en phase ascendante. Cette permission peut être étendue aux deux mois d'Adar, le cas échéant.

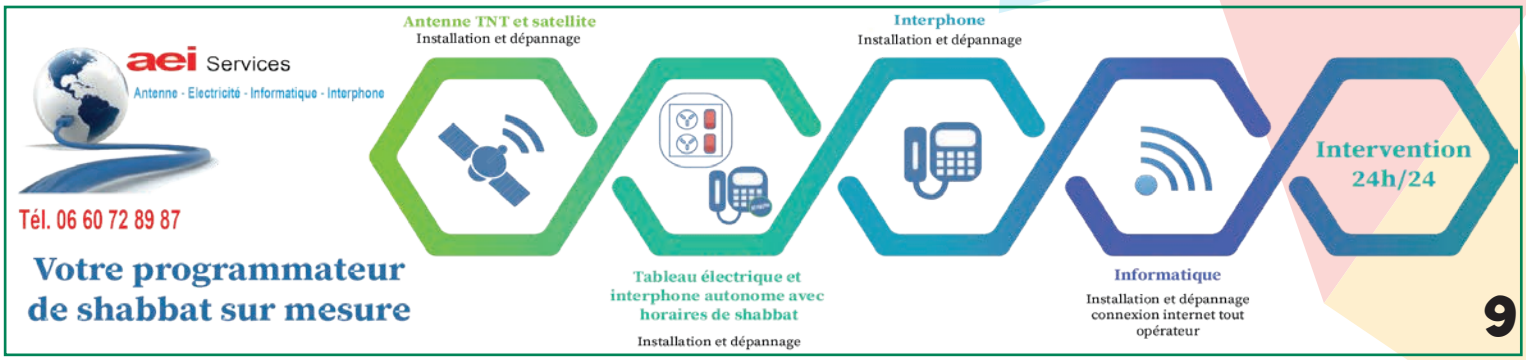

7 ADAR

Jour de naissance et de décès (hiloula) הילולא (racine : הלל, dont le sens premier est « crier avec joie et crainte) (la hiloula est une coutume consistant à se rendre sur les tombeaux de Tsaddikim (Justes) le jour anniversaire de leur mort, et de commémorer cette mort au moyen d'une cérémonie festive au cours de laquelle sont lus des psaumes et autres textes sacrés) de Moché Rabbénou (an 2489), un chabbat, après l'heure de la prière de min'ha ; il est enterré au Mont Nébo, en Jordanie mais on ne sait pas où, pour qu'il n'y ait pas eu la possibilité de culte excessif et idolâtre. Voir Sota 12b.
La tradition dit que c'est D.ieu lui-même qui s'est chargé de l'enterrement de son serviteur pour le remercier de sa vie et parce qu'il a eu la bonté de s'occuper des ossements de Yosséf (fin du Middrache de Dévarim). Ce 7 Adar de la mort de Moché était dans une année embolismique.

Lors de min'ha de chabbate c'est la complétude et la joie qui emplissent cette heure ; c'est pour cela que c'est l'heure de Moché, celle de Yosséf et celle de la mort de David ; en souvenir, on lit les trois versets de tsidqatéikha, ce jour-là à Min'ha.
Souvent, le 7 adar, on prie pour le salut de la communauté comme Moché en fut le sauveur déterminant et, comme il y a une parcelle de l'âme de Moché en chaque juste, il y a un jeûne intitulé "jeûne des justes" (taânite tsaddiqim). Dans des communautés sépharades, on lit un "tiqqoune" (réparation) et les femmes vont à la synagogue.
Le tiqqoune c'est la réparation d'un manque ou d'un défaut, qu'ils soient dans la fabrication ou dans ce qu'est devenu un objet, une personne, une situation particulière.
C'est la technique de réparation établie par nos Sages et qui consiste dans des programmes précis de textes à étudier, de prières à dire, à des dates ou heures particulières ou dans des circonstances précises, après avoir réalisé des actes précis de purification des intentions (par exemple, miqvé, tsédaqa, viddouï; bain de purification, bienfaisance, aveu des fautes, etc.). Ainsi, le Tiqqoune hatsote se dit la nuit à minuit.
Un tiqqoune particulier basé également sur des textes composés par les Sages, est le corpus de textes que l'on lit pendant la nuit de certaines fêtes.
Le tiqqoune néchama entre dans ces cadres qui dépassent le niveau du commun. Il s'agit d'améliorer l'être, non plus seulement dans ses comportements et dans ses attitudes intérieures, mais dans la nature de son âme car il y aurait eu des accidents de parcours, soit dans les vies antérieures, soit dans le processus de purification après la mort, et l'âme aurait besoin de l'aide de prières.
Tiqqouné chabbate (au pluriel) pour désigner la pratique de lire des ensembles de cantiques ou psaumes qui mettent en valeur la beauté du Chabbate.
On parle aussi de tiqqoune hallachone quand une lettre supplémentaire apparait et produit des anomalies dans une forme grammaticale d'un mot. Il y a des raisons très profondes à ces anomalies, qui transmettent souvent des secrets de la Torah, ou parfois ce sont des formes qui permettent d'éviter une lecture qui porterait préjudice à la dignité de la Torah.
On parle alors de tiqqoune sofrim.
Les tiqqouné hazzohar sont l'un des livres du Zohar qui, en 70 chapitres commentent uniquement le premier mot de la Torah et décrivent les nombreuses correspondances qui existent entre les lettres ou les versets de la Torah, aux niveaux les plus élevés. Ce livre est écrit en araméen.
Le tiqqoune haôlam c'est souvent une décision d'un Sage reconnu par la génération entière qui décide d'une mesure qui change les usages, mais justement parce que cela remet dans le bon ordre des choses. On en parle ainsi pour ce qui vient améliorer les choses dans la paix.

1821.Hiloula de Rabbi Yits'haq Eizik, fils de R. Moché Yé'hézqel de Kaliv, l'un des principaux diffuseurs du 'hassidisme en Roumanie et Hongrie.
Hiloula de Rabbi Yaacov Tolédano, fondateur des institutions Merkaz Hatorah en région parisienne (écoles, yéchivotes, Kolel, Caisse de bienfaisance…) et un des pionniers de l'éducation juive en France.
La date du 7 Adar a été retenue en Israël pour évoquer le souvenir de ceux des soldats, tombés au combat, dont la sépulture jusqu'à ce jour est restée inconnue (calendrier Joseph Bloch).

בס"ד

CLUB
SO' PRESTIGE

PESSAH 5779

Du 18/19 au 28 Avril 2019

Dans le sud de la France

JARDINS DE SAINT-BENOÎT
Maisons de village, Vignobles & Spa

Prestigieux Resort ★★★★

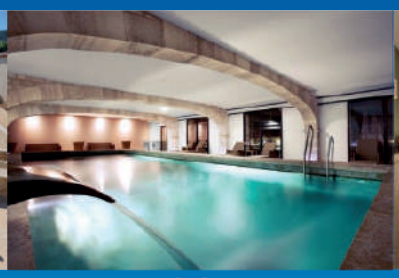

Quand luxueux rime avec spacieux.

Possibilité de faire le Séder en famille dans votre salon.

Piscines: exterieure et intérieure - Spa - Sauna - Hammam - Jacuzzi - Terrain de tennis
Conférences/Adultes & Débats/Jeunes - Animations - Kids Club - Terrain de jeux
Safari géant - Casino - Musées - Quad - Rafting - Karting - Accrobranche - Ping-pong

Villa avec piscine privative

Rav Shimon GOBERT

Cuisine gastronomique & abondante
SANS KITNYOT

SOUS LA SURVEILLANCE
DE RAV M. ROTTENBERG
PARIS

1490€/ ADULTE DÉGRESSIF ENFANT

POUR TOUTE INSCRIPTION AVANT FIN JANVIER **1390€**

INFORMATIONS & RESERVATIONS:
Orly: 07.60.46.21.06 - Haim: 07.82.96.29.55
clubsoprestige@gmail.com - www.clubsoprestige.com

12 ADAR :

Consécration du second Temple

13 ADAR :

Jeûne d'Esther

14 ADAR :

On fête Pourim en tout endroit à la date du 14 Adar, excepté les villes entourées d'une muraille depuis l'époque de Yéhochoua' Bin Noun, où l'on fête Pourim le 15 Adar.
Circoncision de Moché Rabbénou.
1982.Hiloula du Rav Tsvi Yéhouda ben Avraham Yits'haq haCohen Kook, leader dans le courant sioniste.
Né en 1891, il était l'unique fils du 1er Grand Rabbin ashkénaze (nommé en 1921) et il en fut l'adjoint dans la Yeshiva Merkaz harav qui forma les rabbins leaders du mouvement sioniste religieux.
En 1935, à la mort de son père il lui succéda à la tête de cette yeshiva. Il publia beaucoup de réponses halakhiques sur la vie quotidienne d'aujourd'hui dans l'Etat d'Israël, ainsi que les oeuvres écrites de son père. Il garda l'orientation mystique et nationaliste de son père. Il chercha à former de nombreux jeunes rabbins qui ont constitué ensuite le mouvement dit des koupotes rougote (les kippotes faites au crochet en plusieurs couleurs, typiques de ce courant religieux et politique en Israël, depuis le mouvement de jeunes du Bné Âqiva jusqu'aux députés à la Knésset).
Jeûne des tsaddiqim à cause des dissensions entre les deux grandes yeshivotes de Chamaï et Hillel qui firent de nombreuses victimes par maladie
(traité Chabbate 17 et Chouk'hane Aroukh, Ora'h 'Haim 590 b).

15 ADAR :

Chouchane Pourim

27 ADAR :

28 ADAR :

Yom Kippour qatane
C'est un jour particulièrement propice pour demander la parnassa, la subsistance

Il y a des particularités qui reviendront chaque fois qu'il y a un seul mois de Adar.
Ce Chabbate, quand il n'y a pas de mois de Adar II, on sort 2 rouleaux de la Torah car on lira dans le second le passage de la pharacha Bo qui dit « Ha'hoddéche hazzé », « ce mois-ci sera pour vous le début des mois » pour la dernière lecture de la Torah. En effet, on annonce le mois de Nissane qui va s'ouvrir pendant la semaine qui commence, le yom hamichi, jeudi. D'où les noms particuliers de ce Chabbate.
Les sépharadim chantent le cantique Mélékh goel oumochia'h, Roi sauveur.
C'est le jour de la création du monde, selon la méthode d'interprétation de Ribbi Yehoshua, contrairement à Ribbi Eliêzer qui le fixe en début du mois de Tichri.
Décès du Roi Nabuchodonozor, de Babylone qui avait conquis Jérusalem.

DOMAINE LE LYON VERT

CASINO
HOTEL
SPA
EVENTS

RÉCEPTIONS KASHER

BRITH MILA • BAR MITZVAH • PAIN & MIEL • MARIAGES • COCKTAILS

Une cuisine traditionnelle et inventive, élaborée par notre Chef étoilé Jean-François Malle, sous le contrôle du Beth Din de Lyon.

À PARTIR DE **75€** TOUT COMPRIS*

Depuis 30 ans, notre savoir-faire
au service de vos événements sur-mesure.

Service commercial
04.78.87.29.90/91
commercial-lyonvert@partouche.com
200 avenue du Casino 69890 La Tour de Salvagny
www.domainelelyonvert.com

PARTOUCHE
#JouezleJeu

*Apéritif, repas, boissons, service et location de la salle (pour plus de 100 personnes) inclus. SATHEL, 322 560€, 200 avenue du casino 69890 La Tour de Salvagny, RCS 775 643 356 LYON. Pour votre santé, pratiquez une activité physique régulière.

LES 4 PHARACHIOTS

Deux lectures supplémentaires à celle du chabbat ont été fixées par nos Sages avant Pourim afin d'évoquer les differentes règles pour arriver à Pessa'h : Chabbat Chekalim, Chabbat Zakhor, Chabbat Phara, Chabbat Ha-Hodech.

CHABBAT CHEKALIM MAHATSIT HASHEKEL (LE DEMI-CHEKEL)

Sa lecture se fait le chabbat qui précède roch 'hodech Adar (Adar II en cas d'année embolismique). Extraite de 'Ki-Tissa
La Torah nous a ordonné de donner le Mahatsit hashekel dans l'enceinte du Beth Hamikdach à partir de Roch 'Hodech Adar jusqu'à Roch 'Hodech Nissan. Cet argent servait pour l'achat des animaux dédiés aux sacrifices collectifs dans le Temple mais aussi pour l'entretenir le Temple etc.
Traitant du Ma'hatsit hashekel, la Pharachat Chekalim est donc lue le Chabbat précédent le début du mois d'Adar (ou Adar II en cas années embolismiques).
Cette lecture est comptée comme si nous avions accompli la mitsva de donner le «ma'hatsi hachékel».
Aujourd'hui, où nous n'avons plus le Beth Hamikdach, nous avons gardé l'habitude de ramasser de l'argent en souvenir du Mahatsit hashekel avant la lecture de la Meguilat Esther car nos sages enseignent dans le traité de Meguila 13b : « Il était dévoilé devant le Créateur du Monde qu'Haman ferait peser des Chékalim pour l'extermination d'Israël, et c'est pourquoi Hachem a ordonné la Mitsva de donner le demi-Chékel, afin que les Chékalim d'Israël devancent les Chékalim d'Haman. »
Le demi-sicle sert aussi selon nos sages au rachat de la faute du veau d'or que les Bné Israël avaient adoré la moitié de la journée seulement.
« Le riche n'augmentera rien, le pauvre ne diminuera rien de la moitié du sicle »
Le même montant imposé pour le rachat de chacun démontre l'équité et l'égalité au sein du peuple.
Enfin, cette lecture est aussi et surtout en relation avec la fête de Pourim car nos Sages enseignent que grâce au mérite de cette mitsva, les projets d'Haman ont échoué.

Lorsque l'on donne le Ma'hatsit hashekel, il faut veiller à ne pas nommer cet argent « Ma'hatsit hashekel » mais plutôt « Ze'her lé Ma'hatsit hashekel » (soit : « en symbole du demi-chekel ») car on ne pouvait offrir cet argent ailleurs qu'au Beth Hamikdach.

Cette somme correspond à la valeur d'un peu moins de 10g d'argent pur. (soit environ 4,3 euros ou 19 shekels actuels, moyenne de février 2018).
Les femmes doivent aussi donner cette somme. Pour les enfants (avant la bar/bat mitsva), on pourra se contenter de donner la moitié de la pièce de monnaie courante (soit 50 centimes d'euro ou 50 centimes de shequel).
On peut donner cet argent aux nécessiteux ou à des érudits en Torah. Un responsable communautaire peut être missionné pour récolter et distribuer cet argent.

Sources : Yalkout Yossef – Pourim / ילקוט יוסף - פורים + Choulkhan Aroukh – Chapitre 650 / ש"ע סימן תרנ

CHABBAT ZAKHOR

Le Chabbat qui précède Pourim est appelé Chabbat Zakhor (souvenir).
De quel souvenir s'agit-il ?
Il s'agit du souvenir d'Amaleq qui nous a attaqué dans le désert, après la sortie d'Egypte. Alors que tous les autres peuples reconnurent la puissance de D.ieu à travers les 10 plaies et l'ouverture de la mer rouge, seul Amaleq s'est permis de combattre le peuple juif afin d'amoindrir la crainte que l'on inspirait aux nations du monde.
Nous devons nous acquitter du commandement positif de la Torah de nous souvenir du mal qu'il nous a fait et qu'il pourrait encore nous faire.
Lors de l'office de Chabbat matin, on sort deux sifrei

Torah au lieu d'un et on lit dans le second la fin de la pharachat Ki-Tetsé : « Zachor eth acher 'assa lekha 'amaleq… / Souviens-toi de ce que t'a fait Amaleq…«.
Chabbat Zakhor se trouve donc en relation directe avec la fête de Pourim qui célèbre la victoire du peuple juif contre Haman qui était un descendant d'Amalek.

CHABBAT PARA

La lecture de la «Pharacha Pharah» se fait parfois le chabbat qui suit Pourim, parfois le suivant. Dans tous les cas, le chabbat Pharah précède immédiatement le chabbat Ha'Hodech.

Cette lecture extraite de la pharacha «'Houkat», traite de la mitsva de la « vache rousse », dont les cendres servaient à la fabrication d'un liquide pour la purification des personnes ayant été en contact avec un mort. Cette 'asepsie' était essentielle pour pouvoir apporter le «Korban Pessah».

À l'époque du Beth Hamikdach, nous devions effectuer le sacrifice de Pessa'h en état de total pureté.

Certains sages pensent que cette lecture représente une obligation de la Torah (à l'instar de pharacha Zakhor), car elle remplit l'obligation de se souvenir du pêché du veau d'or pour lequel l'expiation a été obtenue par la mitsva de la «Vache Rousse».

CHABBAT HAHODECH

Le Chabbat qui précède Roch 'Hodech Nissan, est appelé « Chabbat HaHodech », littéralement : « Le Chabbat du Mois ».
On sort à la synagogue le Samedi matin 2 sifré Torah, 1 pour la pharacha de la semaine (pharachat Tazri'a) et un dans lequel on lira le passage «…Ha'Hodesh Hazé…» qui se trouve dans la Pharachat Bo : Chemot 12,1-20.
C'est de ce passage que nous apprenons que le mois de Nissan est le premier mois de l'année (d'après la Torah).

LES 4 MITSVOTS DE LA FÊTE DE POURIM

ECOUTER LA MEGUILA

MERCREDI SOIR 20 Mars ET JEUDI 21 MARS 2019

Pour vivre les évènements miraculeux de Pourim, nous écoutons la lecture de la Méguila (le livre d'Esther) une première fois mercredi soir 20 mars et, une seconde fois, jeudi 21 mars pendant la journée.
La nuit (pour commémorer la foi que nous avons trouvée au fond de l'obscurité) et le jour (pour célébrer le fait que nous avons pu exprimer notre foi au grand jour et joyeusement).

Lorsque le nom d'Hamann est cité, nous faisons tourner les crécelles et tapons du pied pour effacer son souvenir. On peut dire aux enfants que Pourim est le seul moment de l'année où faire du bruit est une Mitsva !

ENVOYER DES CADEAUX

JEUDI 21 MARS 2019

A Pourim, nous soulignons l'importance de l'unité et de l'amitié entre les Juifs nous nous réjouissons de faire partie d'un peuple qui vit de miracles.en envoyant des cadeaux composés d'aliments à des amis, il faut envoyer un cadeau composé d'au moins deux sortes d'aliments prêts à être consommés (par exemple des gâteaux, des fruits, des boissons) à un ami au minimum pendant la journée de Pourim.
Il convient que les hommes envoient aux hommes et les femmes aux femmes. Cet envoi doit être fait par l'intermédiaire d'une troisième personne. Les enfants, en plus d'envoyer leurs propres cadeaux, font des messagers enthousiastes.

MICHTE : REPAS DE POURIM

JEUDI 21 MARS 2019

Comme pour toutes les fêtes, nous célébrons Pourim avec un repas spécial. Toute la famille et les amis se réunissent pour se réjouir dans l'esprit du jour.
Nous renforçons notre foi dans la présence divine dans le monde réel en faisant une grande fête. Invitons tous nos amis. Portons un costume pour célébrer le fait que les choses ne sont pas toujours telles qu'elles pharaissent. Enivrons-nous au point qu'on ne fasse plus la différence entre les bons et les méchants qui ne sont que de simples personnages dans l'interminable pièce de D.ieu qui révèle Son amour et Sa présence.
Il conviendra de commencer le repas avant le coucher du soleil même s'il se poursuit durant la nuit.

DONNER LA CHARITE

JEUDI 21 MARS 2019

Se préoccuper de ceux qui sont dans le besoin est, pour un Juif, une responsabilité constante. Cependant, à Pourim, se souvenir des pauvres fait l'objet d'une Mitsva particulière. Il faut donner la charité à au moins deux pauvres (plus, de préférence), pendant la journée de Pourim. La Mitsva est mieux accomplie lorsqu'on donne directement aux pauvres.
Dans le cas où, on ne trouve pas de pauvre, on peut mettre au moins quelques pièces dans des boites réservées à la charité.

Tellor

Diamantaire depuis 1977

www.tellor-diamantaire.fr

3 rue Simon Maupin - Lyon 2ème (Métro Bellecour)
111 Faubourg Saint-Honoré - Paris 8ème | **04 78 42 28 32**

Fabricant - Joaillier - Créateur - Expert diamantaire

RETOURNEMENT DE SITUATION

PAR RAV GABRIEL COHEN

S'il fallait traduire la fête de Pourim en un mot, on choisirait ונהפוך הוא. Cette expression englobe les 3 idées: le décret, le miracle et la délivrance.

Cette fête se caractérise par divers retournements : en tout premier lieu, celui évoqué dans *Esther, 9, 1 : «Le jour-même où les ennemis des Juifs devaient prendre le dessus, ce fut le contraire qui se produisit».*

Notre histoire est jalonnée de situations similaires, où à maintes reprises le peuple juif fut humilié, massacré et comme dans cet épisode, il réussit toujours à retourner la situation et échapper au pire.

Autre retournement de situation dans l'attitude de Mardochée. Ce n'est pas lui qui se prosternera devant Hamane mais c'est ce dernier qui va le conduire à travers les rues de la capitale, proclamant, *(Esther 6, 11): «Voilà ce qui se fait pour l'homme que le roi veut honorer ! ».* Notre dignité et notre considération, même si elles arrivent au plus bas, finiront par être restaurées.

Ce bouleversement se retrouve aussi chez la reine Vashti qui, en un instant, a perdu son statut de reine et sa vie.

Pharallèlement, Esther qui n'était qu'une orpheline, méconnue de tous, s'est érigée en reine.

Enfin, le peuple juif lui-même, de l'oppression et du jeûne de trois jours, il a retrouvé sa foi, sa Loi et sa fidélité à D.

C'est notre vœu permanent de convertir le mal en bien, les décrets qui s'apprêtent à nous atteindre en délivrance, de passer de la détresse à la joie et du deuil à la festivité. Pour cela, une règle d'or : avoir confiance en l'Eternel et admettre que tout ce qu'il fait est pour notre bien.

Même les simples denrées alimentaires, festin et vin, qui ont par ivresse, favorisé l'égarement, se sanctifient, se métamorphosent en משתה et au final, constituent un support à la bonne cause. La matière devient spiritualité et les péchés des mérites. C'est la leçon capitale à tirer de la fête de Pourim. Tel est le dessein que nous réserve le Maître du monde qui commande et ordonne tout.

Maudit soit Hamane et béni soit Mardochée :

Il est rapporté dans le Traité (Sofrim, chapitre 14, loi 3), qu'après avoir fait la bénédiction de הרב את ריבנו, on doit rendre hommage aux Saints, en exprimant ברוך מרדכי, ברוכה אסתר, ברוכים כל ישראל et Rav ajoute qu'il faut aussi dédaigner les méchants en disant : ארור המן וארורים בניו et Rav Pinhas dit qu'il convient d'ajouter : וגם חרבונא זכור לטוב et ce, en conformité avec *(Proverbes, 10 ; 7) : «La mémoire des Justes est une bénédiction, le nom des méchants tombe en pourriture ».*

Et pourtant, une telle manifestation ne se retrouve dans aucune autre fête. Nous viendrait-il à dire à Pessah : ארור פרעה ou ברוך משה ?

Le traité (Méguila 12) répond en faisant référence à *(Esther, 2, 5) : «Or à Suze, la capitale, vivait un homme originaire de Judée…de la tribu de Benjamin ».* S'il est de Judée, c'est qu'il était de la tribu de Juda. Comment peut-on dire ensuite qu'il est de la tribu de Benjamin ?

La Guemhara répond : « ce verset fait allusion à l'Assemblée d'Israël car la tribu de Benjamin a reproché au roi David de ne pas avoir tué שמעי בן גרא lorsque ce dernier lui a manqué de respect. Ce même שמעי a donné naissance à Mardochée qui était de sa descendance et qui a provoqué le courroux d'Hamane au point de l'inciter à décréter l'extermination des Juifs.

De même la tribu de Juda a reproché à Saül qui était de la tribu de Benjamin, d'avoir épargné le roi Agag, qui lui, a donné naissance, par ses descendants, à Hamane. Ce que rappelle la Méguila en disant : בן יאיר בן שמעי rappelant שמעי בן גרא.

On peut reprocher à Mardochée d'avoir refusé de se prosterner devant Hamane et par-là même, était à l'origine du décret d'extermination des Juifs d'autant que Mardochée pouvait éviter de se prosterner sans mettre en danger le peuple juif. On raconte qu'il excitait sa colère en lui présentant un titre attestant qu'Hamane devait être son serviteur et lui rappelait sans arrêt qu'il ne se prosternait pas devant lui car

il était Juif.
Loin de mettre en cause Mardochée, nous approuvons son comportement en proclamant ברוך מרדכי et en attestant que celui qui observe la Loi et défend la justice ne peut rien craindre. Nous étendons cette bénédiction à tous les Justes et dédaignons les impies.
Commentaires de passages choisis de la Méguila

« Qui régnait de l'Inde à l'Ethiopie, sur 127 provinces »(Esther, 1, 1)

Il est rapporté dans le midrash qu'il y avait 100 pays et 27 îles ; le Gaon de Vilna y trouve une allusion dans ce verset, ainsi qu'il est dit, (Esther 10, 1) : « Ensuite le roi Assuérus imposa un tribut aux pays de terre ferme et aux îles de la mer ». Tribut = מס, valeur numérique 100. 27 = ואיי, total 127.

« Or, à Suze, la capitale, vivait un homme originaire de Judée, portant le nom de Mardochée », (Esther 2, 5).

Le verset souligne que Mardochée vivait à Suze la capitale, signifiant ainsi que même dans la capitale, il extériorisait son judaïsme et ne le cachait pas. C'est ce que le roi Salomon a glorifié dans (le Cantique des Cantiques, 8, 1) : «Si dans les rues je trouvais Tes prophètes, je T'embrasserais », signifiant que si même à l'extérieur tu affiches ton judaïsme, alors, tu mérites les embrassades de l'Eternel, car cela prouve combien tu l'aimes. Ceci va à l'encontre de ceux qui recommandent d'observer son judaïsme à l'intérieur de chez soi et d'être un bon citoyen à l'extérieur. De mon judaïsme je dois être fier et l'observer en tout lieu et à tout moment.

«Portant le nom de Mardochée fils de Yaïr, fils de Shéméi, fils de Kish, de la tribu de Benjamin », (Esther 2, 5) :
Dans le Traité Méguila 12, on pose la question : si ce verset voulait faire état des origines glorieuses de Mardochée, pourquoi n'a-t-il pas poursuivi la liste de ses ascendants jusqu'à Benjamin ? Et l'on répond : le verset s'est contenté de mentionner les ancêtres de Mardochée qui portaient son nom signifiant que le nom d'un ancêtre est mis à l'honneur par son descendant illustre. Ici, c'est Mardochée, fils de Yaïr, un fils qui a éclairé le peuple par sa prière, fils de Shéméi, dont l'Eternel a écouté la prière, fils de Kish, qui a imploré les portes du ciel et les a entrouvertes. Comme il est plus agréable d'évoquer la mémoire d'un père en mentionnant sa descendance élogieuse.
Il est préférable de se flatter d'avoir fait honneur à ses parents que de s'enorgueillir en se référant à eux et en disant : « je suis le descendant d'un tel Tsadik ».

«Or, quand arrivait le tour d'une des jeunes filles de se présenter devant le roi Assuérus », (Esther, 2, 12) :

Les notes musicales טעמים qui accompagnent les termes נערה ונערה sont קדמא qui veulent dirent « Lève-toi « et אזלא : « Précipite-toi » tandis que les טעמים qui accompagnent (Esther 2, 15) : « Lorsque le tour d'Esther fille d'Abihaïl, oncle de Mardochée » sont quatre fois מונח littéralement « Reste en place », ce qui est une forme extrêmement rare mais qui traduit la différence de comportement entre Esther et les autres candidates. Ces dernières se précipitaient et se présentaient de leur propre initiative tandis qu'Esther qui refusait cette désignation, se maintenait à sa place et ne se déplaçait que par obligation.
Nous constatons que la forme suit le fond et de même qu'on attache de l'importance au fond, on ne doit pas déconsidérer et renoncer à la forme.

« Mais Mardochée ne s'agenouillera ni ne se prosternera », (Esther, 3, 2) :

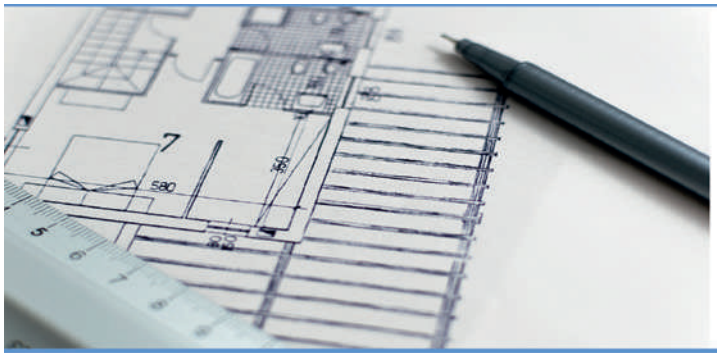
Acimo
Achat - Vente - Location - Prêt immobilier - Assurances - Travaux - Home staging - Rénovation
www.acimo.fr • 09 87 01 32 77 • contact@acimo.fr
161 rue du 4 août, 69100 Villeurbanne

À la question pourquoi le texte parle au futur concernant Mardochée, alors que la suite du verset parlant des serviteurs du roi, il est dit que « tous s'agenouillent et se prosternent au présent »?
Cette différence dans la concordance des temps fait allusion à l'ordre donné par le roi, dispensant Mardochée d'une telle civilité. Cet ordre est naturellement formulé dans l'avenir. C'est par haine pour les Juifs que Hamane passait outre. Ainsi donc, même lorsque des autorités promulguent des lois en faveur des Juifs, ces mêmes lois attisent l'antisémitisme et il serait naïf de compter sur des autorités pour combattre l'antisémitisme, quand la masse et les exécutants des lois haïssent les Juifs.

« Les courriers…ordonnant de détruire, exterminer et anéantir tous les Juifs…en un seul jour », (Esther, 3, 13) :

Hamane n'a pas manqué d'insister sur le fait que ce soit en un seul jour. Sous forme de boutade. On avance qu'Hamane s'est inspiré de la défaite du Pharaon qui lui aussi, voulait porter atteinte aux Juifs et lorsque ces derniers furent sauvés, ils célébrèrent une fête de 7 jours. Craignant que lui-même n'échoue dans sa tentative par excès de haine, il voulait éviter que les Juifs ne se réjouissent pendant 7 jours. En décrétant l'extermination en un jour, il limitait les festivités en cas d'échec à la période correspondante à un jour.
La haine du Juif s'exprime jusqu'aux moindres détails en l'opprimant mais aussi en le privant de toute réjouissance.
« Ce jour-là, Hamane se retira, joyeux et le cœur content »,(Esther, 5, 9) :

On s'étonne et on se demande ce qui peut être à l'origine de cette joie car une véritable joie n'émane que de la vérité ou de la sainteté. La tristesse est générée par l'inverse. La joie provenant du festin ne peut être considéré que comme un simple plaisir et il convenait mieux d'écrire qu'Hamane se retira « saoul » mais certainement pas joyeux, le cœur content.

Le traité (Méguila 28) répond par le récit de Rabbi qui demanda à Yehoshoua Ben Korkha : qu'as-tu fait pour mériter une longue vie, se demande t-on ?
- J'ai de ma vie évité de porter mon regard sur un homme עשר mais en quoi cela peut-il être à l'origine d'une longue vie ?
C'est tout simplement parce que l'homme subit une influence de tout ce qu'il observe ; de même que le regard porté sur un Juste peut influencer positivement, ainsi qu'a soutenu Rabénou Hakadosh dans le Traité(Erouvin 13) en disant : je n'ai de mérite supplémentaire par rapport à mes amis que par le seul fait d'avoir observé Rabbi Méir de dos et si je l'avais observé de face, mes mérites auraient été bien plus grands.
C'est aussi le sens du verset d' *(Esaïe, 30, 20) : «Tes yeux pourront voir ton guide ».* Lorsque l'homme se garde de contempler un impie, il ne subit pas son influence néfaste, il préserve sa sainteté et cela lui prolonge la vie.
Nous retrouvons cette même idée chez Batya, la fille du Pharaon, qui s'est hasardée au risque de sa vie, à sauver Moshé, bien que la pitié et la miséricorde ne soient pas le fort des nations. C'est plutôt le regard qu'elle a porté sur Moshé dont la face resplendissait au point qu'à sa naissance, la maison fut inondée de lumière. C'est ce regard qui a influencé la fille de Pharaon, ainsi que le rapporte le verset,

(Exode 2, 6) : «Elle l'ouvrit, elle y vit l'enfant…elle eut pitié de lui ».

Le seul regard porté sur la face de ce Tsadik a eu une influence de pitié et de miséricorde.
C'est cette même idée qui a prévalu à Hamane pour se réjouir.
La proximité de la reine Esther et le regard porté sur elle a eu sur lui cette influence bénéfique.

A chaque moment important de votre vie, des fleuristes à votre écoute
Meilleure Enseigne Fleuriste 2019
Ouvert 7/7j de 8h30 à 20h.*
suivez nous
Envoie de fleurs, livraison, vente à distance, clic and collect.
*(19h45 le dimanche et fériés). Carrément Fleurs Décines. 291 avenue Jean Jaurès 69150 Décines Charpieu Tel : 04 78 94 66 51 www.carrementfleurs.com

TIMORA

29 ans à Eilat

PESSAH 2019 à EILAT

Isrotel Lagoona du 19/04 au 28/04 All Inclusive

CLUB TIMORA

www.clubtimora.com

0143990419-0613609292

ISROTEL

Vous déménagez en Israël?

Concentrez-vous sur l'essentiel, laissez le reste à des professionnels.

demeco IsraDem

- ✓ Un seul interlocuteur du début a la fin
- ✓ Suivi online du déménagement 24/24
- ✓ Des déménageurs expérimentés
- ✓ Emballage adapté
- ✓ Des tarifs **tout compris**, sans surprise à l'arrivée
- ✓ Respect des délais
- ✓ Compagnies maritimes directes et rapides
- ✓ Fournisseur agréé par le Ministère de la Défense Israélien

IAM CCFI MOVERS POE

Demeco - Isradem :
16 Ha'amal street POB 12322
77600 Ashdod
Israel - 972 8 684 64 93
France - 01 86 26 00 00

INFO@DEMECO-ISRADEM.COM
WWW.DEMENAGEMENT-ISRAEL.COM

Designed by Leadlike.com

LE SPÉCIALISTE DE LA GARDE D'ENFANT DÉDIÉE À LA COMMUNAUTÉ

Garde d'enfants au domicile des parents dès la naissance

CRÉDIT D'IMPÔTS 50% réduction

- Sortie d'école
- Sortie de crèche
- Mercredi et vacances scolaires
- Garde partagée
- Temps plein • Mi-temps
- Baby sitting ponctuel ou régulier

AIDES DE LA CAF

Les Zouzous Lyonnais

Les zouzous, c'est chouette!

04 78 79 18 48 • 06 60 22 12 78

3 agences pour mieux vous servir !

www.leszouzouslyonnais.fr

*Devis gratuit - Réponse sous 48h

C'est dire combien l'entourage de la personne peut avoir une extrême influence.

«Mais tout cela est sans prix à mes yeux », (Esther 5, 13) :

Dans le célèbre chant de Hanuccah, מעוז צור ישועתי, au pharagraphe qui traite du miracle de Pourim, l'auteur dit :
« Tu as effacé le nom de l'ennemi et tu l'as pendu avec ses enfants et ses biens ». Il est vrai que ses enfants ont été pendus avec lui mais comment peut-on comprendre que ses biens aussi l'aient été, d'autant que sa fortune était colossale?
Les commentateurs expliquent que chaque fois que le mot זה est écrit, cela se rapporte à un objet présent qu'on désigne du doigt.
C'est dans ce même sens que le traité (Menahot 29) rappelle les trois choses que Moshé a eu des difficultés à comprendre, jusqu'à ce que l'Eternel les lui ait montrées du doigt.
Ce sont : le candélabre dont il est écrit וזה מעשה המנורה, la néoménie dont il est écrit החודש הזה, les vermines dont il est écrit וזה לכם לטמא et selon d'autres avis même les règles d'abattage dans lesquelles il est dit וזה אשר תעשה על המזבח.
Ce qui explique les propos du roi Assuérus à Esther : מיהו זה ואיזה הוא. Comment pouvait-il s'exprimer ainsi alors que lui-même avait transmis le plein pouvoir à Hamane ? De plus, que veut signifier ce redoublement de langage מיהו זה et איזה הוא?
On explique que le terme זה se rapporte à ce qui est visible à l'œil nu et que le terme הוא se rapporte à ce qui est secret. Assuérus s'étonnait ainsi de voir comment ce qui était secret était devenu connu de tous ? Assuérus qui lui-même haïssait les Juifs ne voulait en aucun cas que cela soit divulgué.
Dans le Traité (Méguila 14), on explicite la différence entre la haine d'Assuérus à l'égard des Juifs et celle d'Hamane en citant la pharabole de deux amis, l'un possédant un monticule dans son champ et l'autre avec une encoche dans le sien ; chacun enviait ce que l'autre avait. Lorsqu'ils se rencontrèrent, l'un dit: « vends-moi ton monticule » et l'autre : « vends-moi ton encoche », chacun d'eux était disposé à accepter volontiers la préoccupation de l'autre.
Ce fut le cas d'Assuérus qui ressentait la même haine à l'égard des Juifs mais voulait que ce ressentiment ne soit pas divulgué.
Pour revenir à Hamane, lorsqu'il a dit : «Mais tout cela est sans prix à mes yeux », le mot זה utilisé dans ce verset désignait du doigt les clés de sa fortune qu'il portait en collier lors de sa pendaison, ce qui explique comment Hamane fut pendu avec ses biens.

«Et ses sages et sa femme Zeresh, lui dirent : « S'il est de la race des Juifs, ce Mardochée devant qui tu as commencé à tomber, tu ne pourras l'emporter sur lui ; au contraire, tu t'écrouleras entièrement », (Esther, 6, 13) :

Ainsi parle-t-on à un ami qu'on aime ? Cherchait-on à lui briser le moral ? Le Hatam Sofer explique que par ses propos, ses proches voulaient l'aviser que si le Mardochée en question était de la race juive, il était forcément bon et miséricordieux, tel qu'il est attesté dans le traité (Yevamot 79) : 3 signes caractérisent les membres de cette nation : ils sont miséricordieux, délicats et charitables.
En lui disant נפול תיפול לפניו ils voulaient tout simplement lui suggérer de solliciter le pardon de Mardochée au lieu de sortir en guerre contre lui : Ton

pardon sera certes accordé. Ces mêmes traits de charactère ne se retrouvent pas dans les autres nations. Le nom de la mère d'Hamane אמתלאי בת עורבתי évoque celui du corbeau עורב, qui est un oiseau prédateur et impropre à la consommation. Il symbolise la cruauté car il n'a même pas de pitié pour ses propres petits, ainsi qu'il est cité dans les *(Psaumes 147, 9) : « Il donne leur pâture aux bêtes, aux petits des corbeaux qui la réclament » ; d'où l'expression « cruel comme un corbeau ».* C'est la différence essentielle entre un Juif qui est humble, miséricordieux, à ce titre il est à même de reconnaître ses erreurs et de s'en corriger ; il ne peut avoir de haine ni d'esprit de vengeance, même à l'égard de celui qui lui a causé du tort, il est prêt à pardonner pour peu qu'on exprime des regrets ; c'est le fort du Juif. Ce qui n'est pas forcément le cas des autres nations.

«Un jour où on s'envoie réciproquement des cadeaux », (Esther, 9, 19) :

Rien ne pouvait dissiper le Gaon de Vilna de son étude. Son assiduité était connue et reconnue. Il ne pouvait interrompre son étude sous aucun prétexte, hormis pour quatre raisons essentielles :

- Accorder l'hospitalité. Il s'obligeait à servir lui-même ses invités. Le traité (Metsi'a 86) rapporte : « Tout ce qu'Avraham a pris soin de faire lui-même aux anges qui lui ont rendu visite, l'Eternel le lui a rendu en personne pour ses descendants. Et ce qu'Avraham a fait par un intermédiaire, l'Eternel en a fait autant ».

- Le rachat des prisonniers. Le gaon de Vilna se chargeait personnellement de collecter les sommes nécessaires pour les libérer.

Nous prenons exemple de Rabbi Pinhas Ben Yaïr, traité (Houlin 7), qui allait personnellement accomplir cette mission.

- Au sujet de la visite aux malades, il est dit que l'Eternel a lui-même accompli cet acte de bonté à l'égard d'Avraham lorsqu'il était malade au troisième jour de sa circoncision. Comment pouvons-nous nous en dérober ?

- L'envoi de présents aux amis et des cadeaux aux pauvres à Pourim, évoque chez le Gaon Vilna un souvenir indélébile.

À l'époque où il a quitté la ville de Vilna et qu'il tournait de village en village, il est arrivé le jour de Pourim à une destination et avait besoin de réunir dix personnes pour lire la Méguila. Il put convaincre des jeunes à compléter le Miniane mais ils n'ont pu rester jusqu'à la fin ce qui obligea le Gaon de finir la lecture sans Miniane. En répharation à cet incident, il s'est engagé à l'avenir d'arrêter son étude et de faire lui-même en personne le devoir d'offrir les présents aux amis et des cadeaux aux pauvres.

En effet, ces commandements ont pour objectif un rapprochement entre les individus et le maintien de l'unité du peuple pour que personne ne se retrouve jamais isolé, sans même trouver un Miniane pour achever la lecture de la Méguila.

« Il donna l'ordre «avec le livre » …que le mauvais dessein d'Hamane…retomba sur sa tête »(Esther, 9, 25):

Il est une vertu spécifique dont il est fait allusion dans ce verset. Nos Sages recommandent de faire la prière dans un livre afin que l'attention ne soit pas dissipée. En la pratiquant dans le livre, toutes les mauvaises idées s'effacent ; même celui qui connaît la prière par cœur, en la faisant sur un livre, il se garde de toute erreur et augmente sa concentration. Les kabbalistes recommandent vivement de faire particulièrement la lecture du Shéma, la prière de la Amida et la prière du Moussaf dans le Sidour.

Propos de réjouissance et contes de Pourim

Trois boutons dans une tige
C'est l'histoire d'un Talmid Ha'ham qui se trouvant au festin de Pourim, a bu son verre d'un trait. On lui fit la remarque : n'est-il pas écrit dans (Pssahim 86), que celui qui boit son verre d'un trait est qualifié de glouton ? En deux fois, d'homme civilisé et en trois fois, de grossier ? Serais-tu un glouton ?
- Vous m'accusez par des termes d'une Braïta.
Je vous apporte la preuve d'un verset de la Torah que même trois coupes peuvent être bues en une seule fois, ainsi qu'il est dit dans (Exode, 25, 33) : «Trois calices à l'une des branches » שלשה גביעים trois coupes.

Différence entre une femme מעוברת et une année מעוברת
On interrogea l'un des Sages : « Peux-tu nous dire la différence entre une femme מעוברת et une année מעוברת ? »
- Une femme ou une bête enceinte ne peuvent donner qu'un tout petit être ; ce qui veut dire que le grand génère un petit. Il en est tout autrement d'une année מעוברת car en premier lieu, vient le premier Adar où il y a le Petit Pourim, qui donne naissance au deuxième Adar où a lieu le Grand Pourim.
Circoncision de Moshé le jour de Pourim
On a coutume de désigner dans le festin un « Rav Pourim » ; c'est celui qui anime et trouve des explications distrayantes dans la Méguila. L'un deux expliqua : « Il est de notoriété que Moshé est né un 7 Adar ; c'est donc que sa Brit Mila a eu lieu au huitième jour, le 14 Adar et ma question consiste à savoir si la Brit a été célébrée avant ou après la lecture de la Méguila ? »
A cela, un des assistants répondit : « Ne sais-tu pas que Moshé est né à Goshen, ville qui était entourée de murailles avant Josué et qui donc avait obligation de lire la Méguila le 15 et non le 14 Adar ?

Différence entre le jour de Kippour et le jour de Pourim
Le jour de Kippour est ainsi nommé car il ressemble au jour de Pourim כ-פורים. Malgré tout, quelle différence existe entre ces deux ? On répondit : « Le jour de Kippour les רשעים mécréants se déguisent en צדיקים justes, s'enveloppent du Talit à la synagogue et nous proclamons que nous les associons à notre prière.
Le jour de Pourim, c'est le contraire ;
les צדיקים justes se déguisent en tout autre genre.
Allocution du Rav Yonathan Ibshitz désigné comme « Rav de Pourim » à l'âge de 13 ans Rabbi Yonathan Ibshitz auteur du «Ourim Vetoumim »sur le Shoulkhan Aroukh et Hoshen Michpat et auteur du «Kereti et Peleti» sur le Yore Dea, et auteur du célèbre ouvrage «Yaarot Dvach» était renommé depuis sa tendre enfance pour son intelligence hors du commun. Il arriva à l'âge de 13 ans à la Yéshiva du Gaon, auteur de « Panim Méirot ». On le désigna à l'unanimité comme Rav de Pourim.

Il entreprit ses propos en commentant le verset ('Esther, 4, 16) : «Va rassembler tous les Juifs » לך כנוס : ce mot écrit avec ק קנס- signifie aussi «taxer » (la permutation entre כ et ק peut s'accorder en faisant référence à la Genèse, où il est dit sur Sharah : 'בת ק כבת כ').
Pourquoi donc a-t-on taxé tous les Juifs ?
Il répondit en se référant au Traité (Ketoubot 29) : « Là où il y a obligation de taxe, la vente est annulée ». En obligeant tous les juifs à une taxe, on annulait leur vente. Un des membres de l'assistance rétorqua : « ce n'est là que l'avis de Rabbi Méir. Pourquoi donc Esther s'est-elle donc alignée à l'avis de Rabbi Méir, à l'encontre de l'avis des Sages ? »
Et Rabbi Yonathan répondit : «Je m'aligne à l'avis de Rabbi Méir car il est écrit dans le Traité (Méguila 18) que Rabbi Méir s'en alla à la ville d'Assia pour proclamer l'année bissextile. Il ne trouva pas dans cette ville une Méguila et en écrivit une de tête. On pourra

Le seul luxe qui ne soit pas un luxe
MONCEAU FLEURS
Marché floral depuis 1965
9h à 20h et le dimanche de 9h à 13h30
Bouquet et compositions florales pour tous les évènements de la vie
Bouquets à partir de 19.95€
Pour tout achat à partir de 50€, la Livraison est offerte !!
Interflora
Commandes par téléphone et paiement sécurisé en CB
Lyon Charpennes
119 av thiers
69006 LYON
04 37 24 32 24
thiers@monceaulyon.fr
Lyon Monplaisir
182B av des Frères Lumière
69008 LYON
04 78 75 21 00
lumiere@monceaulyon.fr
Tassin-la-Demi-Lune
173 av Charles de Gaulle
69160 TASSIN LA DEMI-LUNE
04 72 09 15 72
tassin@monceaulyon.fr

lui accorder cette confusion entre le כ et le ק dans une telle circonstance ; »

Et Rabbi Yonathan de poursuivre son allocution : « Puisque nous nous alignons à l'avis de Rabbi Méir, rapportons les propos du Traité (Méguila 16) qui dit « La fille d'Hamane lui a jeté le pot sur la tête».

Selon l'avis de Rabbi Méir, ceci se passait le premier jour de Pessah et Hamane étant comparé à l'arbre de vie, le fruit de l'arbre était du blé. S'agissant de Hamets, on l'élimine en la recouvrant d'un pot; ce que fit la fille d'Hamane.

Trouver une question dans le livre de prières dont la réponse se trouve dans la Méguila

L'un des humoristes raconta : « Je suis arrivé à Pourim chez l'un des riches pour le solliciter de faire un don à la Yéshiva pendant qu'il avait déjà bien bu

Il me dit : « Si tu poses une question du Sidour dont la réponse est tirée de la Méguila, je te donnerai un don substantiel ».J'ai aussitôt accepté et demandé qu'on m'apporte un Sidour.

Je l'ai ouvert à la page où il y avait écrit ה' מלך, ה' ימלוך. Il y a là une incoordination des temps lui dis-je : on devrait dire en premier au passé, ensuite au présent et enfin au futur.

«Bien, répliqua mon interlocuteur.

Trouve-moi la réponse dans la Méguila »

J'ai fait référence au verset d' *(Esther, 3, 8) : « Il est une nation répandue, disséminée »*, que le Midrash Raba interprète comme suit : Hamane dit à Assuérus que l'Eternel sommeille et il n'y a aucune crainte qu'il punisse les persécuteurs. L'Eternel répondit : «Il n'y a point de sommeil à mes yeux».

Hamane faisait allusion au peuple d'Israël qui, se trouvant en exil, ne pouvait prétendre à l'assistance divine. Et pourtant, le peuple en a bénéficié à la sortie d'Egypte ; mais il a prétendu qu'il ne pouvait être sauvé au présent.

Tout le monde est d'accord pour reconnaître que D. a été roi au passé, mais la nouveauté consiste à attester sa royauté au présent. C'est pour cela qu'on l'évoque au présent avant de l'évoquer au passé et nous formulons ensuite notre confiance en Lui pour le futur.

Le notable accepta cette réponse et donna un don généreux.

UN PEU D'HISTOIRE...

Il y a quelque 2 500 ans, l'Empire perse est le centre du monde. Un empire s'étendant sur 127 provinces, de l'Inde à l'Éthiopie, dont la capitale, Suse (« Chouchane » dans la Méguila), se situe au carrefour entre la vallée du Tigre et le plateau iranien. En plein cœur de Suse, se trouve le palais du roi, que dans la Méguila on appelle « Chouchane Habira », le mot Bira signifiant, en araméen, la citadelle. Bien des siècles avant les archéologues, le commentateur Ibn Ezra affirme déjà qu'à chaque fois que, dans la Méguila, on parle de Chouchane, il s'agit de la ville elle-même, où habitaient majoritairement des Juifs, soucieux de vivre éloignés des autres peuples. Quand c'est Chouchane Habira qui est citée, il s'agit du palais du roi, l'endroit où vivaient des conseillers et ses proches, celui où s'est déroulée la majeure partie des évènements relatés dans la Méguila, là où le roi accueille durant 180 jours les grands personnages de son empire et où il organise, durant sept jours, un immense festin pour le peuple où il apparaît, revêtant les vêtements du Cohen Gadol.

Chroniques des rois perses

Ces ruines ont attendu plus de 2 000 ans pour livrer leurs secrets.

Les Perses étaient particulièrement méticuleux. Soucieux de laisser à la postérité le récit de leurs épopées, ils couchaient par écrit tout évènement les concernant. Les fameuses chroniques dont le roi Assuérus, en proie à l'insomnie, demande la lecture, sont là pour le prouver. Mais malheureusement, nous raconte l'historien grec Hérodote, les archives perses, conservées précieusement dans la seconde capitale de l'empire, Actabène, ont été entièrement brûlées durant les différentes conquêtes. Seules quelques inscriptions découvertes par les archéologues et les récits d'Hérodote nous permettent de comprendre ce qui se trouvait là où, aujourd'hui, on ne trouve que ruines et tas de poussière.

Ces ruines ont attendu plus de 2 000 ans pour livrer leurs secrets. Le premier archéologue à effectuer des relevés sur le site sera W.K. Loftusn, vers 1850, qui identifie le site grâce à une inscription découverte dans les ruines du palais. C'est un archéologue français, Marcel Dieulafoy qui, en 1884, entame les fouilles à Suse. Il faut attendre l'arrivée sur le site de Jacques de Morgan en 1897 pour que les fouilles débutent réellement. Depuis, les délégations d'archéologues se sont suivies sans pour autant découvrir de véritables trouvailles, sans doute à cause des méthodes de Morgan qui, occultant toutes les règles du parfait archéologue, ne se préoccupe pas des bâtiments qu'il rencontre, ne cherchant pas à les identifier, et se concentre avant tout sur la découverte d'œuvres d'art, et la recherche des preuves de ce qu'il pense être le site des origines de la civilisation. Il rase ainsi de nombreux niveaux archéologiques et les monuments sont donc irrémédiablement perdus.

Le palais

Les travaux menés par la délégation de Delafoy au cœur du palais des rois perses, sous les ruines de Suse, confirment la description fournie par la Méguila : les archéologues découvrent donc un palais (Chouchane Habira), surplombant la ville et s'étendant sur la superficie d'une petite ville. Ils mettent à jour l'entrée du palais, où se tenaient les gardiens du roi (Esther 2, 21) ainsi que le jardin du palais. Ils découvrent une cour extérieure (6, 4) et une cour interne (4, 11) où, selon la description des historiens de

l'époque, seuls ceux qui y sont autorisés ont le droit de pénétrer.

Chroniques des rois perses

La cour royale semble être le lieu par excellence du pouvoir dans l'Empire perse : c'est là que vit le roi, avec sa famille et ses familiers. C'est également là que les nobles doivent résider, que sont prises les décisions administratives et stratégiques, que les gouverneurs des provinces sont convoqués ou reçus.

Chouchane Habira s'étend sur une très grande superficie. En son centre le palais, au nord, un bâtiment où se tenait manifestement le trône du roi qui y accueillait ses invités et à l'est, la « maison des femmes », où Esther s'est préparée durant un an à sa première rencontre avec Assuérus.

Lorsque Dieulafoy compare les résultats des fouilles avec la description faite dans la Méguila, il affirme alors : « Jamais un bâtiment n'a été décrit avec autant de clarté ».

Hasard du sort ? Durant les fouilles, les archéologues ont découvert des dés, sur lesquels avaient été gravées des inscriptions, prouvant que les Perses avaient bel et bien coutume de tirer au sort. Plus encore, il s'avère que le mot « Pour » signifie bien en akkadien – le langage utilisé en diplomatie à cette époque – « tirage au sort ».

Jamais un bâtiment n'a été décrit avec autant de précision !

Lorsque les archéologues du 19è siècle découvrent que l'immense palais du roi Assuérus était entouré d'un canal, ils ne se doutent pas qu'ils viennent d'expliquer un verset jusqu'alors difficile à comprendre de la Méguila… En effet, lorsqu'Esther (4, 16) entend qu'Aman veut assassiner son peuple, elle demande à Mardochée de « réunir tous les Juifs ». Dans le verset suivant, on peut lire : « Et Mardochée traversa, et fit tout ce que lui avait demandé Esther ». Pour expliquer ce terme de « traversa », qui semble a priori déplacé, les Sages nous enseignent (Méguila 15a) : « Il traversa un canal d'eau ». Grâce aux découvertes archéologiques, nous sommes donc en mesure de comprendre l'intention des rédacteurs du Talmud : autour du palais du roi avait été creusé un canal, pour l'isoler du reste du pays et le protéger. Mardochée qui vivait dans le palais, mais ne souhaitait pas que l'on sache qu'il allait prévenir ses frères, n'emprunta donc pas la voie normale, mais traversa le canal pour ne pas avoir à rendre de comptes aux gardiens de la cité royale.

Nous n'avons certes pas besoin des découvertes archéologiques pour imaginer le destin d'Esther, femme juive, seule face au roi humain le plus puissant de la terre. Esther, qui parvint non seulement à sauver son peuple, mais aussi à venger l'humiliation du festin d'Assuérus, servi dans les ustensiles du Beth-Hamikdach. Cyrus, le grand-père d'Assuérus, avait déjà ouvert les portes du retour d'Israël sur sa terre, mais seule une poignée de personnes, menées par Zorobabel, quitta la Babylonie. Il fallut attendre Artaxerxés 1er, fils d'Assuérus et Esther, pour que ce retour se réalise, lorsque le roi perse confia à Ezra une lettre de décret lui donnant ordre de prendre en charge les affaires civiles et ecclésiastiques de la nation juive.

Ezra a alors quitté Babylone, pour se rendre à Jérusalem et y constituer le noyau de la communauté juive revenue d'exil.

PAR AISH.FR

CHEZ LOUIS
Goût Nature & Tradition
Boulangerie / Pâtisserie artisanale
- Fabrication sur place
- Pain tradition française
- Pain spéciaux BIO au levain naturel

Villeurbanne - 69100
117 rue Francis de Pressensé
7 jours sur 7
6h30 - 20h
NON STOP
65 route de Genas
6 jours sur 7
7h - 20h
NON STOP
Fermé Mardi

VIENS JE T'EXPLIQUE LE MESSAGE DE POURIM !

Mon cher ami !
Pourim n'est pas un jour ordinaire, ni un jour de débauche, que D.ieu préserve ! Pourim est un jour de joie !
Pourim est un jour d'élévation spirituelle, de sainteté et de pureté.
A Pourim, il est dit : « On donne à toute personne qui tend la main… ».
Toutes tes requêtes seront exaucées !
Et pourquoi ?
Car Pourim diffère des autres fêtes et célébrations juives.
Comme nous le voyons dans la Méguila, le récit de la Méguila s'étale sur une période de 9 ans. Le 'Am Israël, à cette époque, s'est écrié jusqu'au Ciel.
Il n'a absolument pas compris pourquoi D.ieu avait choisi de prendre une femme vertueuse et pudique comme Esther, pour devenir l'épouse d'A'hachvéroch.
Il ne comprend pas du tout pourquoi D.ieu les punit par le décret d'Haman visant à exterminer et à tuer tous les Juifs.
Il ne comprend pas : où D.ieu se cache-t-Il ? Pourquoi D.ieu a-t-Il disparu ?
Il pose la question que de nombreuses personnes ont déjà posée : où était D.ieu pendant la Shoah ?
Mais lorsque nous lisons la Méguila pendant environ une demi-heure, nous ne posons aucune question ! Nous comprenons tout, jusqu'à la dernière question !
Et pourquoi tout ceci ?
Car nous voyons actuellement tous les morceaux du puzzle de la conduite divine, nous lisons le récit du début jusqu'à la fin presque en un souffle, nous voyons l'histoire dans sa totalité. Et du coup, nous ne posons pas de questions ! Car, aujourd'hui, nous comprenons !
Or, le peuple à l'époque se trouvait dans la même situation que nous aujourd'hui ! Ils ne voyaient pas du tout la fin ! Et ils ne voyaient que le mal ! Ils ne voyaient que le mal arriver en séries !
De même que nous ne voyons pas la fin aujourd'hui ! Nous ne voyons que le mal ! Et malheureusement, nous vivons dans notre propre chair des souffrances difficiles qui s'abattent sur nous en série…
Et en conséquence, ils ont posé des questions ! Et de ce fait, il leur a été difficile d'achever la tâche.
Mais pour que l'on croie d'une Emouna (foi en D.ieu) parfaite, pour qu'aujourd'hui, on ne pose pas de questions, pour que l'on croie que tout provient du Créateur, loué soit-Il… C'est pour cette raison que nous célébrons Pourim !
Pour nous enseigner que même si nous ne comprenons pas les voies de la Providence divine, même si nous pensons que D.ieu « s'est endormi dans Sa veille », que D.ieu préserve, sachons que nous sommes dans l'erreur ! D.ieu est vivant pour l'éternité ! D.ieu se trouve partout, dans chaque recoin ! D.ieu est bien présent, Il sait et voit tout ce qui se passe dans notre monde, et chaque action a une raison d'être, même tout malheur qui s'abat sur nous est de la main de D.ieu.
Même si nous ne comprenons pas la raison d'être des choses, même s'il nous semble que D.ieu nous a « abandonnés »… sachons que nous faisons fausse route !
Nous ne voyons pas le puzzle dans son ensemble, nous ne voyons pas toute l'histoire de la dernière génération dans sa totalité, et c'est pourquoi il nous est difficile de croire en Sa présence, Son unité et Sa conduite, loué soit-Il…
Et c'est pourquoi ce jour vient nous apprendre…
Que tout ce que tu vois dans ce monde-ci ne ressemble pas forcément à l'image que tu t'en fais !
Tu peux voir un homme accablé de souffrances, que D.ieu préserve, mais sache que tout est pour le bien, même si tu n'arrives pas à déceler le bien ici !
Le peuple d'Israël, à l'époque de Mordékhaï, ne réussit pas au départ à cerner les faveurs de D.ieu lorsqu'ils croulaient sous les malheurs…
Peux-tu voir un homme animé d'une grande joie et t'interroger… c'est un mécréant, qui jouit d'un bon sort ?
Pourim vient t'enseigner ceci : ne pose pas de questions ! Car oui, D.ieu se dissimule dans la conduite du

monde. D.ieu sait, entend et voit tout ! Et tout est calculé et précis jusqu'au plus infime détail de l'univers ! D.ieu sait assembler le puzzle de manière inimitable ! Et nous, de notre côté, ne savons pas en recoller les morceaux… Il contient des centaines de milliers de morceaux, et c'est bien au-delà de nos forces !
Mais le jour viendra où nous comprendrons et verrons la totalité du puzzle, dans le Monde à venir !
En conséquence…
L'homme a l'obligation à Pourim de boire du vin jusqu'à ce qu'il n'arrive plus à faire la distinction entre « maudit soit Haman » et « béni soit Mordékhaï ». Car le but de cette journée est de nous enseigner qu'il ne nous appartient pas de décider qui sera maudit, et qui, béni. Même s'il nous semble qu'Haman est maudit, il est parfois béni… car D.ieu s'en sert pour sauver les Bné Israël, il est Son instrument, et, par sa perversité, la délivrance adviendra.
Et, à partir de là, nous allons apprendre…
Toute notre vie, de notre point de vue, est un grand déguisement ! Tu peux te déguiser, tu peux être saoul!
Et pourquoi cet excès ?
Pour que tu saches, spécifiquement en ce jour saint, que tout ce que tu vois dans ta vie quotidienne, n'est que le produit de ta vision ! La vision d'un être de chair et de sang ! La vision d'un myope ! Tout ce qui nous semble vrai ou faux, juste ou injuste, ne correspond pas forcément à la réalité !
Nous n'avons pas la possibilité de savoir ce qui se cache derrière le costume de notre vie. Nous ne pouvons absolument pas savoir pourquoi D.ieu choisit de donner la main à un mécréant, une main pour exterminer et tuer !
Mais nous avons la faculté de savoir que tout provient de D.ieu !
Tout ce qu'Hachem fait est pour le bien !
Et en conséquence…
L'opportunité t'est offerte…
Désormais, lorsque tu comprends, le jour de Pourim, que D.ieu se trouve avec toi en tout lieu, à tout moment… si tu comprends vraiment ces choses-là… tu es invité à te tourner vers Lui et à demander à Celui qui a dit : « et le monde fut », tout ce que tu désires… et toute personne qui tend la main, on lui donne !
Si tu vois que ta requête a été exaucée… parfait !
Si tu vois que tu n'as pas reçu ce que tu demandais… encore mieux !
Essaie de comprendre que ta demande - à déposer quelque part dans le puzzle de la Création - n'était pas adaptée ! Sa place est ailleurs, à un autre moment, chez quelqu'un d'autre, etc.
Essaie d'assembler le puzzle comme il faut.
Et voici mon conseil : n'interfère pas avec D.ieu !
Il sait bien mieux que toi comment assembler Son puzzle, Il n'a pas besoin de ton aide…
Il te laisse accomplir tes obligations…
Et lorsque tu feras ce qui t'est imposé… Il agira de Son côté…

RAV CHLOMO GRINBAUM
POUR TORAH-BOX

JOYEUX POURIM

RESPIRO
39 RUE PAUL CHENAVARD
69001 LYON
04 26 00 51 01
WWW.MON-RESPIRO.COM
LUNDI : 14 À 19H
MARDI AU SAMEDI : 11H À 19H

AIDER VOS PETITS-ENFANTS : NOS RÉPONSES À VOS QUESTIONS.

Héléna ATTIAS, responsable des legs et donations au Fonds Social Juif Unifié, vous répond.

Q: Mon petit-fils fait des études à l'étranger, comment l'aider financièrement ?
R: Vous avez la possibilité de donner à votre petit-fils la somme de 31.865,00 € sans droits de transmission à régler. Pour cela, vous devez être âgée de moins de 80 ans et votre petit-fils doit être majeur.
La démarche est simple : votre don peut être fait en espèces, chèque ou virement. Votre petit-fils devra déclarer dans le mois qui suit la somme reçue à l'administration fiscale via un formulaire téléchargeable sur impots.gouv.fr.
Vous pouvez également procéder à une donation de somme d'argent par acte authentique chez votre notaire qui conservera le document dans son Etude et vous remettra une copie.
Ce don spécifique de somme d'argent est cumulable avec l'abattement dont bénéficie toute donation aux petits-enfants, qui est du même montant.
Vous avez donc la possibilité d'épauler votre petit-fils pour un montant total de 63.730 euros sans droits de donation, et ce tous les quinze ans.

Q: Je viens d'offrir une belle somme d'argent à ma petite-fille à l'occasion de son mariage, est-ce considéré comme un don ?
R: Votre cadeau de mariage est considéré comme un « présent d'usage » tout comme les cadeaux faits à l'occasion d'un anniversaire, d'une réussite à un examen…
En conséquence, il ne doit pas être déclaré comme un don de somme d'argent par votre petite-fille.
Notons toutefois que la qualification de présent d'usage pourrait être remise en cause si, au regard de votre patrimoine et de votre train de vie, la somme « offerte » dépassait le cadre de l'usage.`

Q: J'ai neuf petits-enfants et je souhaite aider l'un d'eux à financer les travaux de son appartement. Comment faire pour l'épauler sans pour autant le favoriser par rapport aux autres, sachant que j'ai une petite retraite ?
R: Il est souvent recommandé de donner le même montant aux enfants, petits-enfants et ce pour maintenir la « paix dans la famille ».
Cependant ce n'est pas toujours chose aisée !
Vous avez la possibilité de lui consentir un prêt sans intérêt à et la démarche est très simple.
Vous rédigez une reconnaissance de dette en indiquant la date du prêt, le montant et les modalités du remboursement de l'emprunt. Vous éviterez, grâce à cet écrit, toute requalification par l'administration fiscale du prêt en don de somme d'argent.

Q: Mon amie a souscrit une assurance-vie au profit de ses petits-enfants, est-ce une démarche utile ?
Fiscalement favorable, le contrat d'assurance-vie est un outil très utile pour transmettre aux petits-enfants qui ne sont pas héritiers directs (donc en présence d'enfants).
R: Pour cela, il suffit d'indiquer dans la clause de votre contrat d'assurance-vie que les bénéficiaires sont vos petits-enfants.
A votre décès uniquement, cela permettra à vos petits-enfants de percevoir jusqu'à 152.500,00 € en franchise de droits pour des sommes versées par vos soins avant vos 70 ans.
Pour les sommes versées après vos 70 ans, après abattement applicable à tous les contrats d'assurance-vie souscrits par vous, les droits de succession s'appliqueront.

Contact :
Héléna ATTIAS- 39 rue Broca 75005 PARIS
h.attias@fsju.org
01.42.17.10.55 / 06.48.20.74.26

300 m² D'EXPO

REV'Lit
Depuis 22 ans

Les plus grandes Marques de Literie

Découvrez notre Gamme de **LITS COFFRE**

L'astuce Rangement pour gagner de l'espace !

LIMONEST 154 RN6 - 04 78 35 54 88 - www.revlit-limonest.com

Ouvert Lundi 14h à 19h. Du mardi au samedi de 10h à 12h et de 14h à 19h

fsju aujf
la Solidarité notre Identité

Transmettre c'est agir

Faire un legs au FSJU-AUJF, c'est faire vivre une histoire, inscrire un nom dans un grand dessein général, exprimer son sens des responsabilités et de la solidarité, mais aussi s'assurer que les fonds serviront des causes indispensables à la pérennité du peuple juif.

Contactez Héléna Attias
h.attias@fsju.org - 01 42 17 10 55 - 06 48 20 74 26
39, rue Broca Paris 5e

Legs | Donations | Assurance-vie

ÉPIDEMIE ANTISÉMITE DANS L'ENSEIGNEMENT SUPÉRIEUR

Graffitis, injures et harcèlements s'accumulent, sur fond d'activisme anti-israélien du BDS. Il est de plus en plus difficile d'être juif dans les universités françaises.

La plainte pour antisémitisme déposée en octobre par une étudiante en médecine de Paris XIII a été classée sans suite début janvier. Le parquet a estimé que les faits n'étaient pas « clairement établis » et « les preuves insuffisantes ». Mais l'avocat de la victime présumée, Me Antonin Péchard, ne compte pas en rester là : il a saisi la chambre d'instruction afin que l'enquête judiciaire se poursuive, qualifiant d'« incompréhensible » la décision du ministère public.

L'affaire semble en effet très sérieuse. La jeune femme de dix-neuf ans a indiqué que le harcèlement avait commencé par des « blagues juives » récurrentes de la part d'autres étudiants de cette université de Seine-Saint-Denis. « J'ai expliqué d'emblée que ça me blessait, j'ai dit qu'on ne pouvait pas rire de la Shoah, mais on est passé des blagues sur la déportation à des saluts hitlériens, puis ils ont inventé un jeu qui s'appelle le « freespa », contraction de frisbee et kippa : le lancer de kippa qu'on jette par terre », a-t-elle raconté au micro d'Europe 1 sous couvert de l'anonymat.

Elle s'est éloignée du groupe (huit jeunes au total) mais se serait trouvée, du coup, « montrée du doigt » et harcelée sur Internet. Qualifiée de « traîtresse » ou de « cancer de la promotion », selon son témoignage, elle a quitté la faculté pour achever son cursus ailleurs.

Le classement - provisoire ? - de la plainte a d'autant plus ému les responsables communautaires qu'elle s'inscrit dans un contexte irrespirable : le monde académique français est gangrené par une vague de haine anti-israélienne et d'antisémitisme inconnue depuis la Libération. « C'est l'affaire de tous et non des seuls Juifs », a commenté Frédérique Vidal, ministre de l'Enseignement supérieur, alors que se multiplient les tags, graffitis et insultes sur les campus.

Liste non exhaustive : un local de l'Union des étudiants juifs de France (UEJF) a été saccagé en mars 2018 sur le site de la faculté parisienne de Tolbiac ; en septembre, des inscriptions antisémites ont visé le président de l'Université Grenoble-Alpes ; début octobre, nouveaux graffitis orduriers et croix gammées, cette fois dans le cadre prestigieux de l'école des Hautes Etudes Commerciales (HEC) ; le 19 octobre, des habitants de Créteil ont découvert sur un pavillon des phrases injurieuses contre le doyen par intérim de la faculté de médecine de la ville, faisant allusion à sa judéité. Elles avaient été tracées à la peinture noire. Le pavillon est mitoyen des bâtiments pédagogiques.

En toile de fond : l'activisme croissant des jeunes militants du BDS, qui veulent imposer le boycott des produits israéliens - en contravention avec la loi -, et harcèlent régulièrement nos coreligionnaires inscrits dans le supérieur.

Pour la ministre, ces faits n'ont « rien de banal ». Sur le terrain, des « référents » chargés du racisme et de l'antisémitisme sont présents, désormais, dans « la quasi-totalité des universités », a annoncé Frédérique Vidal, conformément à la promesse faite par le gouvernement après les attentats de 2015 contre Charlie Hebdo et l'Hypercacher. « Sont-ils suffisamment identifiés sur place ? », s'est-elle interrogée. C'est en effet toute la question car leur utilité n'est guère flagrante au vu de l'accumulation des menaces pesant sur les étudiants juifs.

D'AUTRES INFOS COMMUNAUTAIRES À RETENIR

Musée juif de Bruxelles : les avocats de Nemmouche crient au complot

En principe, Mehdi Nemmouche ne parlera pas. C'est ce que le djihadiste français a affirmé lors de son procès, ouvert en janvier en Belgique où il est jugé pour avoir tué quatre personnes, dont un couple de touristes israéliens, au musée juif de Bruxelles. C'était en mai 2014. Ses deux avocats ont adopté une ligne de défense complotiste, prétendant que leur client était « absent » des lieux le jour du drame et laissant entendre que cette affaire d'assassinats serait un « coup monté » du Mossad. Henri Laquay et Sébastien Courtoy ont demandé l'acquittement. L'un et l'autre sont connus pour leur proximité avec la fachosphère. Ils ont même posé sur Internet en arborant le geste antisémite de la « quenelle » popularisé par Dieudonné. Le Comité de coordination

A VENDRE EXCLUSIVITE — Villeurbanne - Limite LYON 3ème

T4 BIS 102,66M²

Traversant. Proche toutes commodités, bus et tram, sans vis à vis, double séjour avec cuisine ouverte, 3 chambres, deux salles d'eau dont 1 avec WC et WC séparés.
Cave et grenier, possibilité box en supplément. DPE : D

Honoraires charge vendeur

REF 754 — **PRIX** 357 000€

A VENDRE EXCLUSIVITE — Villeurbanne

T2 48M²

Proximité Doua et parc de la Tête d'Or, comprenant séjour, cuisine, une chambre, SDB et WC séparés, proche de toutes commodités commerces, tram, écoles. DPE: D

Honoraires charge vendeur

REF 545 — **PRIX** 145 000€

A VENDRE — Villeurbanne

T5 105 M²

Copropriété de 33 lots, charges annuelles de 2270€
T5 composé d'un salon avec balcon, cuisine aménagée, 4 chambres dont 1 avec
balcon, une salle d'eau, un second point d'eau, WC séparés.
Traversant, proximité commerces et transports.
Possibilité garage en sous-sol. DPE : B

Honoraires charge vendeur

REF 781 — **PRIX** 342 000€

A VENDRE EXCLUSIVITE — Villeurbanne - Flachet

T3 62,66M²

54 lots d'habitation, aucune procédure en cours.
Charges annuelles 1544€.
T3 rénové, composé d'une entrée avec placard, cuisine, salon donnant sur balcon, 2
chambres, salle d'eau, WC séparés.
Proximité transports, commerces, écoles et de toutes les commodités. DPE : D

Honoraires charge vendeur

REF 786 — **PRIX** 190 000€

A VENDRE — Villeurbanne

PARKING

Aucune procédure en cours.
Lot de 10 Places de parkings en sous-sol dans une récente copropriété sécurisée et
calme. L'accès se fait par un portail électrique avec badge et télécommande

Honoraires charge vendeur

REF 769 — **PRIX** 110 000€

A VENDRE — Villeurbanne - Lyon 6

LOFT 103.5M²

Copropriété de 29 lots, aucune procédure en cours.
Charges annuelles de 516€. Hors Carrez, BIEN RARE.
Au RDC la cuisine équipée ouverte sur séjour et une SDB. A l'étage, 2 chambres, WC. Nombreux rangements. Sous-sol aménagé, cave et un garage. DPE : C

Honoraires charge vendeur

REF 460 — **PRIX** 310 000€

A VENDRE EXCLUSIVITE — Villeurbanne

T6 126,47M²

Produit rare au dernier étage, Duplex de 6 pièces dans le secteur de République, 4 chambres, 3 terrasses avec vue dégagée. DPE : C

Honoraires charge vendeur

REF 770 — **PRIX** 571 000€

A VENDRE EXCLUSIVITE — Villeurbanne - Flachet

T1 35,86M²

T1 composé d'une entrée, cuisine indépendante ouvrable sur séjour et donnant sur un balcon, une salle d'eau, WC séparés.Parking collectif sécurisé et cave en sous-sol, Proximité transports, commerces, écoles et de toutes les commodités. DPE : C

Honoraires charge vendeur

REF 797 — **PRIX** 90 000€

A VENDRE — Villeurbanne – Gratte-Ciel

T3 67M²

Copropriété de 74 lots, charges annuelles de 1070 €, aucune procédure, T3 composé d'un séjour, une cuisine (possibilité de l'ouvrir sur le séjour), ouverts sur balcon, 2 chambres, SDB et de WC séparés, cave. Possibilité garage. DPE : B

Honoraires charge vendeur

REF 626 — **PRIX** 240 000€

A VENDRE EXCLUSIVITE — Villeurbanne - Republique

T4 95 M²

T4 sans vis-à-vis, composé d'une entrée avec rangements, séjour avec cuisine, ouverte équipée donnant sur balcon. 3 chambres avec placards dont 1 suite, parentale avec salle d'eau, une buanderie, SDB et WC séparés, Résidence avec piscine. Possibilité garage en sous-sol. DPE : C

Honoraires charge vendeur

REF 694 — **PRIX** 360 000€

A VENDRE — Villeurbanne

MAISON 84,6M²

Maison 3 pièces sur deux niveaux, composée de deux cours, une entrée, une cuisine
semi-ouverte sur séjour, 2 chambres avec dressing et placards, une SDB, une salle d'eau, 2 WC séparés.
Place de stationnement, Proximité transports, commerces, écoles et toutes commodités. DPE : D

Honoraires charge vendeur

REF 776 — **PRIX** 315 000€

A VENDRE — Villeurbanne - Gratte Ciel

T3 55M²

Copropriété de 48 lots, charges annuelles 1428€.
Aucune procédure, TOIT TERRASSE T3 composé d'un séjour avec cuisine équipée, 2 chambres, salle d'eau et WC séparés. Garage double en sous-sol, 2 parcelles de jardins avec cabanons, Terrasse (avec pergola). Possibilité véranda (autorisation validée) DPE : C

Honoraires charge vendeur

REF 739 — **PRIX** 575 000€

des organisations juives de Belgique (CCOJB) a manifesté son indignation, craignant que le procès, très médiatisé, n'alimente le conspirationnisme déjà bien présent dans un pays où l'islamisme progresse dangereusement. Fin des audiences le 3 mars.

ALAIN SORAL ENFIN CONDAMNÉ À DE LA PRISON FERME

Le propagandiste néo-nazi Alain Soral, hélas très populaire chez les jeunes avec des centaines de milliers de « followers » réguliers sur Internet, a été condamné le 17 janvier à un an d'incarcération ferme pour injure et provocation à la haine raciale par le tribunal correctionnel de Bobigny. Il avait notamment écrit sur son site : « Les Juifs sont manipulateurs et dominateurs ». Sacha Ghozlan, président de l'Union des étudiants juifs de France (UEJF), partie civile dans cette affaire, a salué le verdict qui devrait mettre un coup d'arrêt aux activités de ce militant de la haine condamné des dizaines de fois à des peines d'amende ou à de la prison avec sursis. Cette première privation de liberté sera-t-elle exécutée ? Le système français autorisant des aménagements permettant dans certains cas d'échapper à l'enfermement, on ignorait fin janvier si Alain Soral serait réellement placé derrière les barreaux.

DES "GILETS JAUNES " ANTISÉMITES

Le CRIF, le Consistoire et l'ensemble des responsables communautaires ont dénoncé les provocations antisémites qui ont émaillé les rassemblements des « gilets jaunes » cet hiver. Le président Macron a été qualifié de « p… à Juifs ». « Vous nous gazez comme des p… de Juifs », ont hurlé des manifestants à l'intention des policiers. Des saluts nazis et « quenelles » ont été arborés. Une femme âgée dont les parents ont été déportés a été insultée dans le métro parisien. Des Lyonnais ont également aperçu une banderole géante déployée sur les quais du Rhône avec cette inscription vomitive : « Macron = Drahi = Attali, banques = médias = Sion ».

MASSACRE DE L'HYPERCACHER, QUATRE ANS APRÈS

La cérémonie d'hommage aux victimes de l'Hypercacher de la porte de Vincennes s'est déroulée dans la soirée du 9 janvier sur les lieux de l'attentat de 2015, à l'invitation du CRIF. Quatre ans après l'assassinat de François-Michel Saada zal, Philippe Braham zal, Yohan Cohen zal et Yoav Hattab zal, des bougies ont été allumées en présence des familles des disparus, des ministres Christophe Castaner (Intérieur) et Nicole Belloubet (Justice), du grand rabbin de France Haïm Korsia, des présidents du CRIF et du Consistoire, Francis Kalifat et Joël Mergui, d'une pléiade de personnalités communautaires, d'élus et de représentants de la société civile.
On s'est également recueilli en mémoire de nos sept autres coreligionnaires assassinés en France depuis une quinzaine d'années parce que juifs.
Le grand rabbin Korsia a récité un psaume, lu le kaddish et la foule a entonné la Marseillaise avant de se disperser. Au terme d'une longue enquête, le parquet de Paris a requis le 21 décembre dernier le renvoi aux assises de quatorze complices présumés d'Amedy Coulibaly, le tueur de l'Hypercacher éliminé le jour-même par la police, et des frères Kouachi, abattus eux aussi et responsables de la tuerie de Charlie Hebdo perpétrée l'avant-veille.

GEORGES LOINGER ZAL : DÉCÈS D'UN HÉROS DE LA RESISTANCE

Georges Loinger zal, alias Léo, s'est éteint le 28 décembre 2018 à l'âge de cent huit ans. Né à Strasbourg dans une famille juive orthodoxe, c'était l'un des derniers grands héros de la Résistance encore vivants. Il a notamment permis d'évacuer vers la Suisse, sous l'Occupation, un millier d'enfants juifs et participé à l'aventure de l'Exodus en acheminant des centaines de rescapés de la Shoah candidats à l'alyah vers le port de Sète, d'où est parti le célèbre navire. Georges Loinger zal a pris le risque de procéder à la brith mila de son fils sous la botte nazie, contre l'avis de ses proches. Le président du Consistoire, Joël Mergui, lui a rendu un vibrant hommage à son décès.

ב"ה

Depuis 1947

LES INSTITUTIONS BETH RIVKAH

בנשיאות כ"ק אדמו"ר מליובאוויטש רבי מנחם מענדל שניאורסאהן נשיא דורנו

Plus de 70 ans d'engagements et de réussites partagés !

IL EST TEMPS DE FAIRE LE BON CHOIX !

Primaire Garçons
BETH RIVKAH

Possibilité de bourse exceptionnelle pour les élèves venant d'écoles publiques.

4 lignes de transport

RENSEIGNEMENTS & INSCRIPTIONS

06.25.72.25.72
06.15.02.36.82

Le lycée
BETH RIVKAH

Baccalauréat général
Tronc commun
SPÉCIALITÉS :
- *Maths,*
- *SVT,*
- *Physique-chimie*
- *Sciences économiques et sociales*

Baccalauréat Pro (Gestion-Administration)

Possibilité d'internat

4 lignes de transport

RENSEIGNEMENTS & INSCRIPTIONS

01.69.49.62.70

43-51 rue Raymond Poincaré
91330 Yerres

LES INSTITUTIONS BETH RIVKAH

Web :
www.bethrivkah.fr

UN DES THÈMES DE LA MEGUILA : CELUI DE LA FEMME

VACHTI, ZÉRECH ET ESTHER SONT LES PERSONNAGES QUE NOUS ALLONS PASSER EN REVUE.

Vachti s'oppose sans ambages à Assuérus : elle est éliminée.
Zérech, la femme d'Aman, est aux côtés de son mari : elle en exacerbe même les sentiments. Lorsque celui-ci lui confie toute la haine et la colère qu'il éprouve à l'encontre de Mardochée, elle l'incite à lui ériger immédiatement une potence. Ensuite, lorsque son mari revient brisé après sa malencontreuse tournée en ville, elle lui présage sa ruine. Elle ne pondère aucunement son conjoint et le hâte vers sa perte.
Esther est présentée comme une orpheline dont le seul soutien est le sage Mardochée auquel elle voue une admiration et une fidélité inconditionnelles. Le texte précise que, reine, elle continue à obéir à son tuteur comme auparavant.
Pourtant, elle ne cache pas son désaccord avec la conduite ostentatoire de Mardochée, critique même - selon le Midrach - ses querelles avec Aman et, plus tard, les rôles s'inversent : c'est elle qui prend les décisions et c'est Mardochée qui les exécute.
Comment définir la place de la femme dans le texte ?
Dans le monde actuel, il nous semble que trois tendances se dessinent. L'une exalte le rôle de la femme comme mère, épouse et femme d'intérieur. L'autre met en relief son côté sexuel : la mode, les feuilletons, la publicité en font leur affaire. Une troisième enfin renie tout caractère fondamental aux différences entre elle et l'homme : elles ne sont qu'un pur accident génital.
Une mauvaise traduction de la Bible fait facilement dire qu'elle considère la femme comme un être inférieur, car elle provient de la côte de l'homme. Or Rachi - le commentateur classique - dit "côté" et non "côte". L'être humain primitif était donc composé d'un côté masculin et d'un côté féminin qui furent séparés par la suite : "Il les a créés mâle et femelle, les a bénis et a appelé leur nom 'homme' au jour de leur création" (Genèse chap. 5, vers. 2).
Elle est, selon la Bible (toujours suivant son interprétation rabbinique), "'ézèr kenegdo" : "une aide face à lui" ; une aide qui lui montre un aspect différent, opposé de lui-même.
Quel est donc l'apport spécifique de la femme ? Nous nous limiterons à un trait mis en relief par la Meguila : l'originalité. L'homme est souvent trop accaparé par des réflexions techniques pour disposer de cette liberté d'esprit, de cette fécondité de l'imagination qu'elle possède.
Sara, Rébecca, Yaël, Ruth... : toutes ont eu ce flair extraordinaire, si nécessaire en des occasions difficiles.
Mais malheur si cette imagination est employée pour résoudre tous les problèmes courants ! La rationalité mâle est essentielle pour maintenir la vie dans la voie de la vérité, de la justice et de la maîtrise.
Le principe 'ézèr kenegdo opère ainsi dans les deux sens. L'homme incarnera la réflexion et la pondération, tout en profitant des dispositions du côté adverse. La femme assimilera les particularités masculines (comme ce fut le cas d'Esther) tout en gardant et propageant sa dimension spécifique.
Dans cette optique, examinons le comportement des trois personnages de la Meguila.
Vachti, dont le conjoint sombre dans la mollesse et le laisser-aller, n'éprouve pour lui que du mépris. En effet, son royal époux n'apportant aucun élément constructif à sa vie, pourquoi le respecterait-elle ? Quant à lui, il ne lui reste qu'à masquer sa honte par des actes de violence. (Dans une société où l'apport spécifique de l'homme est nul, nous serons féministes à cent pour cent !).
Zérech faillit totalement à son rôle de 'ézèr kenegdo : elle ajoute à la mesquinerie de son mari des idées excentriques et cause sa chute finale.
Esther a intériorisé toutes les valeurs de son tuteur et conseiller, et elle finit par pouvoir - seule - faire face aux hommes les plus puissants de l'empire. C'est elle l'héroïne de l'histoire. Aussi la Meguila porte-t-elle son nom.

COPYRIGHT © 2008 LAMED.FR

Les parfums D'ESTHER

Un air parfumé de sagesse et de courage se dévoile à travers la fête de Pourim chaque année grâce à notre chère et tendre héroïne : **Esther. Hadassa**, en hébreu : « ***myrte »,*** *petit arbuste rare en fleurs blanches parfumées.* Esther fut une personnalité aux qualités si nombreuses qu'on nomma le livre de toute l'histoire de Pourim **: LA MÉGUILAT ESTHER.** Le destin d'Esther bascula lorsque la reine Vasthi fut détrônée. Le roi Assuérus était alors à la recherche d'une nouvelle femme. Lorsqu'il vit Esther, c'est sans hésitation qu'il la choisit. Esther déménagea donc de son train de vie modeste, direction : **le palais royal.** Elle fit rapidement face à une épreuve de taille : elle dût convaincre le roi de sauver tout le peuple juif des griffes d'Aman. La foi d'Esther fut grandement éprouvée par le danger qu'elle encourait : elle était sur le point de risquer sa vie pour sauver celle de tout son peuple.

Tout le monde était pourtant prévenu que « celui ou celle qui se présenterait devant le roi, sans y avoir été invité, risquerait la mort. ». Mais Esther alla au-delà de ses propres limites et se présenta devant le roi, malgré tout, pour le convaincre. Esther donna le ton : rien n'est plus important à ses yeux qu'Hashem et la mission qui lui a été confiée de sauver son peuple : elle donna alors son âme, son cœur et toutes ses forces **qu'elle puisa au plus profond de son être.** En plus de sa détermination et de son courage, on disait d'Esther que c'était une personnalité gracieuse, et qu'elle était très belle, mais de quel genre de *beauté* parle-t-on ? Shlomo Amele'h disait que «Toute la gloire de la fille du roi repose *à l'intérieur* d'elle-même », une beauté qui émane de l'intérieur. **Les qualités de cœur d'Esther transcendaient son âme, son être, et la rendaient belle.** Esther nous apprend par là que nous devons trouver notre sagesse et nos capacités intérieures parce que la véritable beauté se trouve **à l'intérieur de notre âme.** Savoir occuper un espace, savoir s'habiller avec noblesse, se distinguer par sa grâce. Selon le 'Houmach, nous pouvons voir comment les femmes juives ont toujours eu, depuis les générations les plus anciennes, une **position importante** et royale grâce à leur Bina (compréhension) et leur connexion intérieure avec Hashem, car nous sommes toutes des filles du Roi Hashem. La modestie, c'est aussi **comment vais-je garder un secret ?** Esther a gardé neuf ans le secret sur sa réelle identité, et seulement après elle l'a révélé. De plus, dans toute la méguilat, le nom d'Hashem est caché : c'est à nous de lire entre les lignes pour le déceler, le trouver et, ainsi, le révéler. Finalement, toute l'histoire de pourim est marquée par cette notion de dualité de *caché / révélé* ; ce qui est intimement lié à la personnalité modeste d'Esther qui se cache pour mieux se connaître et donc se **révéler.** Parce que la clé du bonheur est de savoir qui nous sommes, la modestie nous permet une profonde introspection. C'est dans les coulisses d'une ambiance festive et colorée que pourim cache en réalité tout son profond sens. Derrière nos masques, entrons, voyageons dans les profondeurs de notre être et demandons-nous : qui suis-je réellement, sans toutes les couches qui me définissent dans le monde extérieur ? Suis-je mon job ? Suis-je mes ami(e)s ? Ou bien ne suis-je rien d'autre que cette chose qui ne pourra jamais être perdue, cette chose d'éternellement moi que le judaïsme appelle : notre âme, *Neshama* . Tout comme Esther, nous avons toutes les capacités pour trouver notre propre moyen de faire briller beaucoup de lumières autour de nous. Parce que le jour de Pourim, on n'attend que nous, notre VRAI nous, pour célébrer et partager cette *pure joie.*

Deborah A STUDIO
Illustratrice, Artiste, Designer

Toutes les nouveautés d'articles illustrés sur :
Jewartlife journal & Art @jewartlife

Deborah A. *@deborahastudio*

HISTOIRE DE NOS TSADIKIMS...

RABBI ITSHAK ABOUHATSEIRA

Rabbi Itz'hak est le fils de Rabbi Yaacov Abouhatseira enterré à Damanhour, en Egypte. Ce dernier a eu quatre garçons et une fille. L'aîné était Rabbi Messaoud, père de Rabbi Israël Abouhatseira (Baba Salé). Ensuite vinrent Rabbi Aharon, Rabbi Abraham, et le plus jeune, Rabbi Itshak. La fille Esther était mariée à Rabbi David Dahan, saint enterré à Demnate. Tous les frères étaient des saints, mais le plus vénéré était Rabbi Itshak.
Rabbi Itshak, est né à Boudenib, dans la région du Tafilalet en 5636 (1876). Les habitants de la région lui vouèrent un profond respect, allant jusqu'à l'adoration pour ses prophéties ainsi que pour les miracles qu'il réalisa dès son jeune âge. Sa célébrité gagna les autres régions du Maroc et fut reconnue par les musulmans qui le vénéraient.

On raconte qu'un jour, dans une période de sécheresse, arabes et juifs vinrent chez Rabbi Itshak et lui demandèrent d'intercéder en leur faveur pour faire tomber la pluie. Il leur dit de retourner chez eux, d'avoir foi en D. et que leur vœu serait exaucé dans les jours à venir. La situation était si critique qu'ils l'informèrent de l'urgence de la situation, et, respectueusement, lui dirent : « Rabbi, c'est très grave, nous avons besoin de la pluie tout de suite. » Il leur fit signe de partir en les rassurant, il alla dehors, leva les yeux vers le ciel, et, avant que les gens ne fussent arrivés chez eux, il commença à pleuvoir abondamment
Les musulmans ont de tout temps vénéré la famille Abouhatseira, et savaient que Rabbi Itshak était un saint.

Nos sages nous enseignent que nul ne peut présager de l'heure de son départ de cette terre, mais qu'il se pourrait toutefois que des figures empreintes de sainteté aient pu, par on ne sait quelle approche, prédire le moment de leur mort. Rabbi Itshak faisait partie de ces saints qui avaient vu venir le jour de leur trépas. Selon des témoignages émanant de gens de Toulal, l'année de sa mort, Rabbi Itshak décida de quitter Toulal, et comme cela se faisait à cette époque, l réunit son serviteur, et ses proches, forma une caravane et, guidé par son instinct ou par une quelconque prémonition il prit la route pour Boudenib, lieu de sa naissance.

Une fois arrivé à Boudnib, il s'arrêta et commença à demander aux gens : « savez-vous où se trouve Beraka ? » Les habitants étonnés se demandaient pourquoi cet homme s'informait sur l'emplacement de Beraka, un petit village où ne vivait aucun juif et dont le nom était quasi méconnu.
Quand il sut où se trouvait la bourgade, il rejoignit son serviteur à la tête de la caravane et ils prirent la route pour Beraka, non loin de Toula. Son serviteur et les autres gens ne comprenaient pas les raisons de cette direction. Pourquoi Beraka ? Qu'est-ce que notre maître va faire dans ce coin perdu que nous ne connaissons ni de nom ni de réputation ? Ils se résignèrent tous à le suivre sans poser de questions car le saint homme avait ses raisons.
Ils arrivèrent enfin à ce village et, sorti de nulle part, un arabe sauté sur rabbi Itshak. Avant même qu'on ait eu le temps de l'arrêter, l'arabe le poignarda à mort sous les yeux horrifiés des témoins. Le rabbin n'avait que 36 ans.
Les gens qui l'accompagnaient réalisèrent alors pourquoi il avait demandé où se trouvait beraka : le saint savait qu'il devait mourir dans ce village. C'est avec une profonde consternation qu'ils prirent son corps et l'emmenèrent à Toulal, lieu de sa dernière demeure, situé dans le Tafilalet. Il est mort le 14 chevat 5672 (1912).
La nouvelle de sa mort se répandit dans toutes les villes du Maroc et se rendit jusqu'en Israël où une synagogue fut érigée en son nom.
Son neveu, Baba Salé n'avait que 22 ans à cette époque-là et son nom faisait déjà parler les sages.

Aujourd'hui, un gardien musulman veille sur la tombe de Rabbi Itshak Abouhatseira et accueille les pèlerins qui viennent de partout à sa Hilloula.
Un autre saint est enterré à Toula, Rabbi Makhlouf Halévy « Z'T'S'L »

POURIM, LA FIESTA DE L'ANNÉE !!!

Nous avons un avantage sur toutes les autres religions et tous les autres peuples: nous juifs, nous avons le sens de la fête, et ce, dans tous les sens du terme. Pas la peine d'attendre le mois de décembre chez nous pour les cadeaux ou les repas gargantuesques puisqu'environ tous les deux mois, nous avons quelque chose à célébrer. Il est vrai que certaines de nos fêtes sont empreintes de tristesse lorsque nous commémorons des événements douloureux de notre histoire, mais la majorité du temps, nous sommes tous joyeux et dans la simha lorsqu'il s'agit de nos fêtes.

S'il y en a bien une qui récolte la palme de la super fiesta c'est bien Pourim, où nous célébrons la réussite d'Esther à sauver notre peuple. Oui je vous l'accorde, l'histoire n'était pas très bien partie mais grâce à notre reine, tout est bien qui finit bien et cela nous permet quelques milliers d'années plus tard de se réjouir et de passer quelques jours de fête!

Avant d'enfiler votre costume et de manger toute l'assiette de gâteaux qui trône sur la table, petit rappel car vous devez vous acquittez de cinq mitzvot: il faut d'abord jeuner une petite journée, puis aller écouter la méguila (deux fois), donner des cadeaux aux pauvres , offrir les Michloah manot et enfin vous régalez au Michté.

VOICI QUELQUES ASTUCES POUR PASSER UN POURIM INOUBLIABLE :

1 Ne pas attendre le dernier moment pour préparer vos Michloah manot: en effet aujourd'hui, on peut rivaliser d'ingéniosité pour nos assiettes de gâteaux. On ne détrônera pas l'incontournable « oreilles d'Amman » ni la petite pâtisserie dont on tient la recette de sa mamie, mais Internet regorge de tutoriels pour innover et faire des cupcakes, chocolats et autres douceurs venues d'ailleurs et aux looks improbables. De plus sur Internet, vous trouverez également de très jolies boîtes colorées et faites exclusivement pour Pourim. cela vous permettra de vous démarquez sur la table de vos amis. S'y prendre à l'avance, c'est arrivée sereine le jour de la distribution avec des cadeaux originaux et des gâteaux qui sauront plaire.

2 Ne pas non plus attendre pour trouver votre costume: c'est là pour moi le côté le plus sympade Pourim. Enfants ou grands, tout le monde joue le jeu et se déguise le temps du Michté. Et la plupart du temps on s'y prend au dernier moment, on court partout et on ne trouve pas forcément notre bonheur. Toujours sur Internet, on peut trouver des costumes toutes tailles , enfants et adultes.
Commencer à y penser vous permettra de palier au délai parfois long de livraison ! Le truc ultra sympa? choisir un thème et déguiser toute la famille sur le même thème: déclinable à volonté: pirates, médecins, super héros…. Et pour les plus timides qui n'osent pas le déguisement, rendez vous sur le Net pour trouver des tutoriels de maquillage: une palette spéciale (en vente dans les magasins de jouets) un peu d'entraînement et Hop! vous voilà transformez en lion, en chat, en Spiderman ou Hello Kitty.

Jeux gonflables
Jeux sportifs mécaniques
Babyfoot humains
Trampolines à elastiques
Magiciens
Maquillages

Barbapapa
Machine à popcorn
Granites
Machines à gauffres et crêpes
Sono portable + jeux de lumières

Badaboum, Le Petit Nandry, 69620 Saint Verand
07 83 16 48 14 contact@badaboum-sas

3 Ne pas attendre pour choisir votre Michté: à la mson ou en communauté , chaque année la question se pose. Si vous comptez organiser le michté chez vous, préparez à l'avance votre menu et votre thème: israélien, buffet, repas, chinois…on peut se permettre pas mal de folie culinaire . Savoir à l'avance ce que vous voulez cuisiner vous permettra de faire vos courses et la cuisine plus sereinement. Si par contre vous préférez profiter d'une ambiance différente et de participer à un michté communautaire, pensez à réserver vos places. S'y prendre à l'avance vous permet souvent de constituer une table avec vos amis et la famille. Chaque année , la majorité des synagogues de notre ville proposent des michté avec beaucoup de jeux pour enfants, tombolas, cadeaux…

Cette année encore, j'en suis sure, votre Pourim sera réussi, vous prendrez quelques grammes supplémentaires grâce à tous les bons gâteaux qui couvriront votre table, vous gagnerez les concours de déguisement, vous rigolerez de toutes vos forces grâce à un petit verre de vin, vous prendrez plaisir à gâter vos amis, à aider les pauvres et à taper très fort du pied sur le nom d'un certain méchant durant la Méguila. comme chaque année Pourim sera réussi et vous aurez hâte d'être à l'année prochaine!

בס"ד

PESSAH 5779

Sur l'Ile de Crète - GRECE

Arié Chel Hyda

Radisson BLU

Du 19 au 28 Avril 2019

Hôtel RADISSON BLU BEACH LUXURY RESORT & SPA

- Haute Gastronomie en Pension complète Glatt Kasher Laméadrine, sans Kitniot.
- 12 piscines extérieures dont une chauffée.
- SPA, Jacuzzi, Sauna, Hammam, Salle Fitness.
- Suites avec Piscine Privée.
- Terrains de Tennis, Football,Omnisports.
- Excursions, Plage Privée, Sports Nautiques.
- Conférences avec Rav Ephraim Crémisi.
- Mini Club, Baby Club et Junior Club.
- Congrès Juridico-Médico -Dentaire.
- Vols Spéciaux Affrétés par Arie Chel Hyda.
- Animations et Soirées Musicales

KC

Sous la Surveillance et en Présence de Rav Ephraim CREMISI (Dayan Kehilat Mékor Haim Montréal)

PRIX POUR LES 26 PREMIERS CHAMBRES A PARTIR DE : 1 390 € PAR ADULTE (DÉGRESSIF ENFANTS) HORS VOL

Tél: 01.53.38.26.26 - 06.09.67.69.64

Site : www.ariechelhyda.org - Mail: mustours@hotmail.fr

Pessah à Port Barcarès

à partir de

875 €

du 19 au 28/04/2019

Possibilité de séjours partiels

Lucien Delly

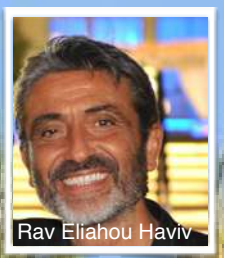
Rav Eliahou Haviv

Résidence L'Estanyot ***

à 250 m de la plage

Appartements de 2 à 4 pièces

Gabriel de the Voice 7

Mini Club, Nurserie, Animations en Soirées, Sorties en car, Parking et Wifi gratuit

Glatt cacher avec kitniots Rav Y Berdugo

Kangourou Club

29 éme Année

tel : 04 88 91 60 54 // 06 03 62 30 79

Site www.kangourouclub.com

100% de réussite au BAC avec

ORT FRANCE
EDUCATION ET FORMATION
Toulouse

Lycée Professionnel

3e PREPA PRO

BAC PRO COMMERCE

BAC PRO GESTION & ADMINISTRATION

BAC PRO MELEC

Lycée Technologique

SECONDE
Générale et Technologique

BAC STMG
Option Gestion Finance
Option Mercatique

Internat et vie juive

Synagogue
Foyer
Restauration cachère
Ambiance juive

ORT Toulouse
«Maurice Grynfogel»
14, rue Etienne Collongues
31770 Colomiers - 05 61 15 92 60
www.orttoulouse.fr *voir loin !*

l'Ort Toulouse vous souhaite de très belles fêtes de POURIM

L'HÉRITAGE DES JUIFS DE POURIM

PLUTÔT ÊTRE VICTIME JUIVE QUE BOURREAU AMALECITE

Huit siècles après la rédaction du Rouleau d'Esther, le Talmud s'interroge sur le sens du verset qui relate l'institution de la célébration de Pourim. Il y est dit que les Juifs de Perse «mirent en pratique (kiyémou) et acceptèrent (kibélou) pour eux et pour leur descendance (cette célébration)» (Esther 9, 27). La chronologie des faits n'est-elle pas inversée ? N'ont-ils pas accepté avant de pratiquer ? Et le Talmud d'interpréter ce verset en le rapportant à un contexte historique antérieur : «Ils approuvèrent (kiyémou) ce qu'ils avaient reçu (kibélou) précédemment» (Chabat 88a). Allusion est faite ici au Don de la Tora que les Hébreux avaient acceptée au Sinaï à leur corps défendant (kibélou), mais qu'ils approuvèrent pleinement seulement maintenant, sous l'effet du miracle de Pourim (kiyémou). Cela signifie que la tentative avortée du génocide du peuple juif par Hamane a provoqué un électrochoc psychologique suffisamment puissant pour opérer sur les Juifs de Perse un retournement. Ils passèrent d'une identité juive subie et contrariée à une identité religieuse assumée et endossée sans aucune réserve.

Que s'était-il donc passé ? En quoi la révélation de Dieu en pays de Perse fut-elle plus convaincante que celle du Sinaï ? N'y avait-t-il pas eu davantage de miracles à la sortie d'Egypte qu'en Perse ? Après tout, les Juifs de Perse ont été épargnés d'un péril ponctuel, alors que les captifs d'Egypte ont changé de statut : ils sont passés de l'état d'esclave qui était le leur depuis 210 ans à celui d'homme libre ! Le Don de la Tora n'aurait-il pas dû bénéficier d'un meilleur accueil de leur part ?

En fait, ce n'est pas la bienveillance divine à leur égard qui a conditionné l'adhésion des Juifs de Perse à la Tora. C'est leur expérience en tant que Juifs au sein des nations qui a modifié radicalement leur regard sur l'homme. En effet, l'énergie démesurée que Hamane mit au service de son plan d'extermination avec tout ce que cela impliquait comme monstruosités et comme crimes, avait ébranlé profondément la conscience de ses victimes juives potentielles. Cette haine et cet acharnement déployés à leur encontre les a conduits à reconsidérer le sens de leur identité juive et à y voir un antidote à la vile nature humaine. Leur conclusion était sans appel : plutôt « garder la maison du Père » avec tout ce que cela implique comme discipline de vie que de vivre avec sa seule conscience morale comme garde-fou et risquer ainsi des dérives autant inavouables qu'incontrôlables. La Tora du Sinaï devenait, à leurs yeux, subitement indispensable malgré ses exigences, car l'expérience leur avait montré que, sans elle, ils auraient pu se retrouver dans le camp des bourreaux. Le choix ne portait plus sur être juif ou cesser de l'être mais sur être juif ou disparaître, car cesser de l'être revenait alors à perdre son âme et son humanité. Le choix était clair et impitoyable : plutôt être victime juive que bourreau Amalécite. Plus que jamais assumer pleinement leur judaïté devenait incontournable à leurs yeux.

Emmanuel Levinas rappelait ce même devoir impérieux de revenir au judaïsme après la Shoa : «Notre audace à revenir à de vieux discours – interrompus depuis longtemps et progressivement oubliés – autour des Ecritures et des traités (talmudiques), et d'y percevoir, à nouveau, l'appel à la mission pour les hommes […] d'obéir à l'appel […] et de s'engager sur des voies difficiles». Emil Fackenheim s'inscrivait dans la même logique lorsqu'il déclarait que l'obligation pour les Juifs de vivre et de rester juifs se justifiait déjà par le fait qu'y renoncer reviendrait à se faire complices d'un projet diabolique, c'est-à-dire du diable qui rôdait dans les camps de concentration.

Pourtant, nombre de rescapés de la Shoa verront dans le silence de Dieu devant tant d'horreurs une Absence. Notons que dans le Rouleau d'Esther qui, lui, s'achève sur une issue heureuse inattendue,

Dieu est absent : pas une seule fois son Nom n'y est mentionné. Mais fait remarquable et paradoxal, ce silence n'a pas été interprété comme une Absence. Les Juifs de Pourim sur lesquels pesait le décret d'extermination ont compris mieux que quiconque, à l'occasion de cette menace, le caractère vital de la Tora.

Relevons que le Rouleau d'Esther fait partie des tout-derniers livres de la Bible hébraïque, qu'il clôture l'ère du prophétisme et qu'il a été rédigé à une époque où la philosophie grecque était en plein essor à Athènes, au temps de Socrate et Platon. Il annonce donc une ère nouvelle dans la relation de l'homme à Dieu, celle de la transition des prophètes vers les philosophes-exégètes. Les prophètes portent la parole de Dieu jusqu'aux hommes et parlent en son Nom. Quant aux exégètes, ils interprètent la parole de Dieu déposée dans la Bible et la font parler en y exerçant leurs propres facultés intellectuelles et en se référant à l'enseignement oral de leurs prédécesseurs. Ce fut la tâche à laquelle se sont attelées des générations de talmudistes depuis l'Antiquité jusqu'au Moyen Âge. C'est aussi le rôle assigné aujourd'hui au talmid hakham. Cette tâche est indispensable pour la pérennité du message juif historique du Sinaï même si elle n'est pas toujours aisée. En fait, c'est à chaque juif qu'incombe le devoir d'étudier la Tora pour y trouver sa source d'inspiration et répondre ainsi aux nombreux défis que lui lance quotidiennement le monde de la modernité.

L'héritage que les Juifs de Pourim nous ont légué, c'est bien entendu la foi dans l'éternité du peuple juif qui restera debout malgré toutes les vicissitudes de l'histoire. Mais c'est aussi l'impératif de se frayer un chemin dans ce destin juif en maintenant vivante autant que possible cette tradition qui nous a conféré un supplément d'humanité inestimable et incontestable. Nous savons désormais, à partir de l'expérience de Pourim, que Eine berira : plutôt mourir que renoncer à rester juif, car y renoncer c'est risquer de devenir bourreau.

DR ELIE BOTBOL (STRASBOURG)

DESTIN ET VOCATION DU PEUPLE JUIF

«Le Docteur Elie Botbol, auteur reconnu d'ouvrages de pensée juive et d'éthique médicale, est partisan d'un judaïsme authentique, porteur de sens et d'exigence. Il s'inscrit comme un maillon de la longue chaine de transmission de la Torah et de son exégèse, qu'il utilise à profit afin de proposer des réponses aux questions que notre époque se pose. Je tiens à le remercier pour le travail fouillé et érudit qu'il nous propose ici, nous entraînant à sa suite dans une réflexion féconde sur notre présence au monde».

Haïm Korsia
Grand rabbin de France Membre de l'Institut

« Les travaux d'Elie Botbol, au carrefour de la science et de la tradition, font autorité. Il s'inscrit, incontestablement, dans le sillage de cette belle et noble tradition intellectuelle d'inspiration neherienne. Lire les pages que Botbol consacre à la spiritualité d'Israël est, pour tout lecteur passionné du savoir judaïque, un moment de rare bonheur intellectuel».

Franklin Rausky
Directeur des études de l'Institut
Universitaire Elie Wiesel

Ce qui caractérise le destin du peuple d'Israël à travers l'histoire c'est la persécution, l'exil et la calomnie dont il fut victime. L'adversité à laquelle il a dû faire face n'a pas été le lot des autres minorités ethniques ou religieuses. L'histoire biblique nous apprend que ce peuple a été iconoclaste, révolutionnaire, têtu, résistant, créatif, porteur et dépositaire de valeurs morales et spirituelles d'avant-garde. La persécution est peut-être alors le lot naturel de ceux qui dérangent l'ordre établi, le déterminisme historique et naturel auxquels le monde s'est habitué. La persécution serait alors la modalité première par laquelle s'est manifestée l'élection d'Israël ! Mauvais temps donc pour les antisémites !

בס"ד

JOUE AVEC AVIDAN HAGANAN

Retrouve l'ordre de l'histoire racontée dans la Méguila d'Esther en numérotant de 1 à 8 dans les cercles, dans le bon sens, les strophes de la chanson «Sur les étoiles» chantée par Avidan Haganan. Pour t'aider, tu peux écouter la chanson dans le CD «Avidan Haganan chante la Vie !» *ou sur avidanhaganan.com*

Le racha démasqué, l'histoire tourneboulée
Pour Aman pas de chance ni pour lui ni sa descendance
Grâce au festin d'Esther, s'efface le mystère
Du début à la fin, Hachem nous tenait par la main

Elle jeûne, trois jours d'effort, puis touche le sceptre d'or
sa requête acceptée, Haman se rendra au michté
Mais il est si amer, Mordehaï est si fier
Il dresse une potence car il ignore la providence

Le roi pris d'insomnie, réclame depuis son lit
Qu'on lise les chroniques et apprend l'exploit du Tsadik
Pour le récompenser, Haman est consulté
Sa parole accomplie, Mordehaï honoré par lui

Depuis au mois d'Adar, on raconte cette histoire
on lit la meguila pour remercier le roi des Rois
masqués et déguisés, on va se régaler
Lumière sur le Emèth nous pouvons commencer la fête !

De la Terre exilés, nous tous éparpillés
On en oublie de croire, placer en Toi tout notre espoir
Déjà soixante-dix ans, chassés tous Tes enfants
De la Terre tant chérie, splendeur du Temple anéantie

Par sa grande beauté, Esther est couronnée
C'est grâce à Mordehaï qu'elle acquit une foi sans faille
Son oncle veillant sur elle, comme une sentinelle
Un complot déjoua et ainsi fût sauvé le roi

Aman le grand ministre, dessine un plan sinistre
Pour ce Sage effronté qui refuse de le saluer
Le peuple est en péril, si grand est son exil
Esther doit demander au roi d'annuler le décret

De son trône royal, son or le roi étale
Ahachveroch convie à son banquet grands et petits
Le vin remplit ses veines, il réclame la reine
Du refus de Vashti, le roi dit "elle sera punie"

Une année en fête avec Avidan Haganan à la maison !

NOUVEL ALBUM

Avidan Haganan fait la fête !

CD/MP3* 18 chansons
et Livre de 42 pages **26 €**

www.avidanhaganan.com Tél : 0627385402

SUPER U Villeurbanne
GRAND RAYON CACHER
POISSONNERIE TRADITIONELLE
jamais sans ma carte
Parking gratuit, livraison à domicile sur www.courseu.com
Joyeux Pourim
305, Cours Emile Zola - Villeurbanne - 04 72 56 81 13 - www.superu-villeurbanne.com

Après le succès des années précédentes...
ROYAL Dream
PESSA'H 2019 de Luxe
Costa Brava - Barcelone
Du 19 au 28 Avril 2019
A 1h30 de Perpignan et 1h de Barcelone
TARIFS: 1490€ par adulte ---- 1290€ pour les 50 premiers inscrits! ----
tarifs dégressif pour les enfants
Hôtel TROPIC ★★★★ SUPERIEUR
en bord de mer
CHAMBRES ENTIÈREMENT RÉNOVÉES EN 2017
Séjour Glatt Cachère Laméhadrine sous la haute surveillance de Rav E. CREMISI Dayan de la Kehila B.Y. Meir Montréal
SANS KITNYOT - SANS CHROUYAH
SALLE DE SPORT
COURS DE ZUMBA
PISCINE EXTERIEURE
ANIMATION DE FOLIE!
EXCURSIONS ORGANISÉES
MINI CLUB OFFERT
POUR ENFANTS ET BÉBÉS
SEDER COLLECTIF ORGANISÉ
COURS & CONFÉRENCES
CONGRÈS MEDICAL
BETH HAMIDRACH
Pour tous renseignements contactez nous
Mr. GHEBALI
FRANCE 01.77.38.19.74 ou 06.20.39.77.11
ISRAËL 00972.5.86.43.13.89
ANGLETERRE: 0044 02 03 14 74 840
info@royaldream.net
WWW.ROYALDREAM.FR
"BY GUEOULACLUB'S"
KC
Rav Cremisi

LE DEJJ
C'EST TOUTE L'ANNÉE !
Depuis plus de 55 ans, le DEJJ a pour vocation, le bien être et l'épanouissement des enfants et des jeunes de notre communauté. À Nice, à Marseille, à Lyon, à Paris, toute une équipe de bénévoles et de permanents vivent la même passion, celle de faire découvrir aux plus jeunes ce qui a nourri leurs aînés. Échanger et se comprendre, apprendre et partager, transmettre et recevoir... C'est cela la flamme du DEJJ, chaleureuse et vive comme la flamme d'un feu de camp qui renaît génération après génération intacte et neuve à la fois... Tous nos programmes sont organisés par tranche d'âge, autour de nos valeurs : AM, TORAH, ERETZ ISRAËL, aux côtés de la communauté.
LE DEJJ C'EST LE MEILLEUR MOYEN DE SE RETROUVER...
• CENTRES DE VACANCES :
durant les vacances scolaires de février et juillet
• CENTRES AÉRÉS :
durant les vacances scolaires de l'année et en juillet
• DES ACTIVITÉS DIVERSES :
dimanches, honeg chabat, soirées, week-end...
• FORMATION DES CADRES :
en continu toute l'année, avec en décembre, un stage de formation national pour obtenir les diplômes d'état, comme le BAFA ou le BAFD, et une solide formation «pure» DEJJ.
N'HÉSITEZ PAS À DEMANDER LE PROGRAMME AU DEJJ DE VOTRE VILLE
UN MOUVEMENT POUR TOUS
votre contact Gaby :
notre coordinateur national
gabydejj@gmail.com
DÉPARTEMENT ÉDUCATIF DE LA JEUNESSE JUIVE

LES OREILLES D'AMAN - OZNEI AMAN

INGRÉDIENTS

Ajouter à ma liste de courses
500 g de farine
200 g de margarine molle
2 œufs
1 jaune d`œuf
2 cc de levure chimique
125 g de sucre
1 sachet de vanille
1 pincée de sel

GARNITURES :

Confiture au choix ou chocolat noir fondu ou pâte de dattes
Amandes concassées
Sucre glace

PRÉPARATION

Faire un puit avec la farine et disposer au centre tous les ingrédients. Remuer en incorporant petit à petit la farine jusqu`à ce qu'une pâte se forme.Bien mélanger le tout et laisser reposer 1 h au frigo.Préchauffer le four à 200 degrés - th 6/7.Etaler la pâte sur une épaisseur de 3 à 5 mm. Faire des cercles avec un emporte-pièce ou un simple verre. Disposer au centre de chaque cercle un peu de garniture de la taille d`une bille et former les oreilles en triangles en pressant bien à chaque coin. Ajouter des amandes concassées et les disposer sur une feuille de papier cuisson et enfourner pendant 10 à 15 mn. À la sortie du four, laisser refroidir et saupoudrer de sucre glace.

COOKIES AUX PÉPITES DE CHOCOLAT

INGRÉDIENTS

Ajouter à ma liste de courses
- 125g de beurre mou
- 125g de cassonade (sucre roux)
- 175g de farine blanche
- 1 oeuf
- 1 CC rase de levure chimique
- 1 CAS bombée de poudre d'amandes (20g)
- 1 cuillère à moka de sel fin
- 100g de pépites chocolat

facultatif : noix, noix de macadamia, noisettes légèrement grillées

RÉALISATION

Battre en crème le beurre et le sucre. Incorporer à ce mélange l'oeuf, puis la farine, la levure, le sel et la poudre d'amande et bien mélanger jusqu'à ce que la pâte soit homogène et légèrement collante. Ajouter les pépites de chocolat et éventuellement des noix, des noisettes concassées ou des noix de macadamia.
Former des boules un peu plus grosses que la taille d'une noix (environ 20 boules). Déposer les boules de pâte sur une feuille de papier sulfurisé posée sur la plaque du four et cuire de 9 minutes à 11 minutes à 180°. Attendre que les cookies soient froids pour les décoller. La durée de cuisson varie d'un four à l'autre et dépend aussi de l'épaisseur de vos cookies.
Les cookies ne doivent pas être trop dorés, ils sont mous en sortant du four et durcissent en refroidissant.

DES ÉQUIPES À VOTRE SERVICE

HYPERCACHER BAYEN - 53 rue Bayen 75017
HYPERCACHER VILLETTE - 22 av Corentin Cariou 75019
HYPERCACHER OURCQ - 29-31 rue de l'Ourcq 75019
HYPERCACHER MANIN - 135 rue Manin 75019
HYPERCACHER VINCENNES - 23 av de la porte de Vincennes 75020
HYPERCACHER SARCELLES - 1 place de Navarre CC les Flanades 95200
HYPERCACHER CRETEIL - 8 place Gabriel Faure 94000
HYPERCACHER MONTREUIL - 62 rue des roches 93100
HYPERCACHER ST GRATIEN - 10 Bd Pasteur 95210
HYPERCACHER BOULOGNE - 40 Route de la reine 92100
HYPERCACHER BOBIGNY - 58 av Henri Barbusse 93000
HYPERCACHER VILLEMOMBLE - 13 Bis avenue du général Gallieni 93250

NOUVEAU ! HYPERCACHER MEAUX - 26 RUE DE MEAUX 75019

בס"ד

LIOR PRODUCTION PRÉSENTE

YAAKOV SHWEKEY

DIMANCHE

3 MARS 2019

À 19H00

STRONGER TOGETHER !

PALAIS DES CONGRÈS DE PARIS

RÉSERVATIONS : **0892 050 050** (0,35 € /MIN)

Billetterie en ligne : VIPARIS.COM

Renseignements - carré vip/or et groupes : 06 06 57 37 99

Le Palais des Congrès de Paris

EL AL

Plus qu'une compagnie aérienne, c'est Israël

HYPERCACHER

Actualité Juive HEBDO

SEJOUR D'EXCEPTION EN ESPAGNE ! BORD DE MER !

PESSAH 2019 DE RÊVE

AU SOLEIL DE SALOU* - ESPAGNE

★★★★
BEST NEGRESCO
& SPA

10 NUITS
du 18 au 28
Avril 2019

*90 KM DE BARCELONE

Avec le chanteur
David Hababou

Conférenciers LEV
Rav Avraham &
MARIACHA DRAI

Animation DJ Live
Yoel Cohen

- Cuisine gastronomique et raffinée.
- Kid's club comme dans une colonie !
- Congrès médico-dentaire et juridique.
- Sauna, spa, piscine chauffée, jacuzzi.
- Excursions, animation de folie !
- Hôtel sécurisé et entièrement privatisé par Olam Holidays !

GLATT CACHER SANS KITNIOT
MEHADRIN
Sous la stricte surveillance de
RAV ELIEZER WOLFF
Dayan d'Amsterdam

Notre devise vous faire plaisir !

INFOS : 01. 86. 96. 36. 75

OLAM HOLIDAYS VIP

www.olamholidays.com

Décoration de Prestige SUDRY CREATION PARIS

Licence N° LI 075 95 04 30

En partenariat avec JOUBERT VOYAGES